

# Statistischer Jahresbericht

der Evangelischen Kirche  
von Westfalen

Landessynode 2014

## Impressum:

Evangelische Kirche von Westfalen  
Landeskirchenamt  
Altstädter Kirchplatz 5  
33602 Bielefeld

E-Mail: [statistik@lka.ekvw.de](mailto:statistik@lka.ekvw.de)

Internet: [www.evangelisch-in-westfalen.de/statistik](http://www.evangelisch-in-westfalen.de/statistik)

Druck: W. Bertelsmann Verlag GmbH & Co. KG, Bielefeld  
Auflage: 500

1.	EKD und Landeskirchen	
1.1	Karte der EKD	5
1.2	Christen in Deutschland	6
1.3	Mitglieder in den Landeskirchen	6
1.4	Mitglieder und kirchliches Leben nach Landeskirchen	7
1.5	Mitglieder in Deutschland und Westfalen	8
1.6	Mitglieder nach Bundesländern	8
1.7	Anteil Kirchenmitglieder an der Bevölkerung nach Gliedkirchen	9
1.8	Durchschnittlicher sonntäglicher Gottesdienstbesuch nach Gliedkirchen	10
1.9	Entwicklung der Kirchensteuereinnahmen der letzten 20 Jahre - EKD und EKvW	11
1.10	EKvW im Überblick	12
2.	Gemeindeglieder und Pfarrstellenzahl in der EKvW	
2.1	Übersicht über Gemeindeglieder, Kirchengemeinden und Pfarrstellen pp. und deren Besetzung	13
2.2	Entwicklung der Gemeindeglieder und Pfarrstellenzahl	14
2.3	Entwicklung der Kirchengemeinden nach Kirchenkreisen	15
2.4	Kirchengemeinden und durchschnittliche Zahl der Gemeindeglieder je Kirchengemeinde	16
2.5	Kirchengemeinden nach Größenklassen	17
3.	Pfarrstellen- und Personalsituation in der EKvW	
3.1	Pfarrstellen	18
3.2	Theologinnen und Theologen	18
3.3	Freigestellte Theologinnen und Theologen	19
3.4	Pfarrerinnen und Pfarrer im Probedienst	19
3.5	Vikarinnen und Vikare	20
3.6	Theologische Prüfungen	20
3.7	Ordinationen	20
3.8	Beschäftigte in der EKvW	21
4.	Entwicklung der Gemeindegliederzahlen in der EKvW	
4.1	Entwicklung der Gemeindegliederzahlen in den Kirchenkreisen	22
4.2	Entwicklung der Gemeindegliederzahlen in den Kirchenkreisen - Veränderungen	23
4.3	Entwicklung der Gemeindegliederzahlen in den Gestaltungsräumen	25
4.4	Entwicklung der Gemeindegliederzahlen nach Gestaltungsräumen - Grafik	27
4.5	Bevölkerung und Kirchenmitgliederzahlen in der EKvW	33
4.6	Altersstruktur der Kirchenmitglieder in der EKvW	34

5.	Äußerungen des kirchlichen Lebens in der EKvW	
5.1	Taufen	35
5.2	Konfirmationen	35
5.3	Trauungen	35
5.4	Gottesdienstliche Feiern anl. einer Eheschließung	35
5.5	Gottesdienstfeiern	36
5.6	Gottesdienstbesuch	36
5.7	Gottesdienstbesuch an Zählsonntagen im Vergleich zur EKD	37
5.8	Bestattungen	37
5.9	Abendmahlfestern	37
5.10	Abendmahlgäste	37
5.11	Ehrenamtliche Mitarbeit	37
5.12	Kircheneintritte und Kirchengaustritte in der EKvW	38
5.13	Kircheneintritte und Kirchengaustritte in der EKvW - Grafik	39
5.14	Entwicklung der Taufen in den letzten 10 Jahren - Grafik	40
5.15	Amtshandlungen nach Kirchenkreisen	41
5.16	Veränderungen des Mitgliederbestandes durch Amtshandlungen nach Kirchenkreisen - Grafik	44
6.	Kollekten	
6.1	Einzelergelbnisse der landeskirchlichen Kollekten	45
6.2	Einzelergelbnisse der landeskirchlichen Kollekten gegliedert nach Monaten und Kirchenkreisen	46
6.3	Einzelergelbnisse der landeskirchlichen Kollekten in den Kirchenkreisen	47
6.4	Brot für die Welt	48
7.	Entwidmung von Gottesdienststätten	49
8.	Religionszugehörigkeit der Schülerinnen und Schüler im Bereich der EKvW	50
9.	Studierende und Hochschulen	
9.1	Studierende der Ev. Theologie an Universitäten und Kirchlichen Hochschulen	51
9.2	Studierende an der Ev. Fachhochschule Rheinland-Westfalen-Lippe	52
9.3	Studierende der Hochschule für Kirchenmusik der EKvW	53
9.4	Liste der westfälischen Theologiestudierenden	54
9.5	Theologische Prüfungen in der EKvW	55

# 1. EKD und Landeskirchen

## 1.1 Die Gliedkirchen der Evangelischen Kirche in Deutschland (EKD)



# 1. EKD und Landeskirchen

## 1.2 Christen in Deutschland \*

<b>Bevölkerung insgesamt</b>	<b>80.523.710</b>	
Angehörige der Evangelischen Kirche in Deutschland	23.356.186	29,01%
Evangelische Freikirchen	332.914	0,41%
Angehörige der römisch-katholischen Kirche in Deutschland	24.340.028	30,23%
Angehörige der orthodoxen Kirchen	1.361.000	1,69%
Angehörige anderer christlicher Kirchen**	38.754	0,05%
Angehörige anderer christlicher Gemeinschaften ***	500.000	0,62%
<b>Christliche Kirchen gesamt</b>	<b>49.928.882</b>	<b>62,01%</b>

\* Auf Basis der Erhebung 31.12.2012, Quelle: Kirchenamt der EKD - Referat Betriebswirtschaft, IT und Statistik

\*\* Diese Angaben wurden auf Basis der Daten zu den Mitglieds- und Gastmitgliedskirchen der ACK berechnet

\*\*\* Angehörige neuer christlicher Gemeinschaftsbildungen und der Neupostolischen Kirche (Mitglieder NAK zum 31.12.2012: 350.374); Quelle: EZW

## 1.3 Mitglieder in den Landeskirchen \*

Landeskirchen	Bevölkerung	Kirchenmitglieder	Anteil an der Bevölkerung	Kirchen- gemeinden	Ø Gemeindeglieder/Gemeinde
					2012
Anhalt	293.877	40.309	13,72%	146	276
Baden	4.434.773	1.241.776	28,00%	508	2.444
Bayern	12.519.571	2.511.151	20,06%	1.539	1.632
Berlin-Brandenburg-schlesische Oberlausitz	5.917.667	1.060.061	17,91%	1.351	785
Braunschweig	810.043	370.010	45,68%	406	911
Bremen	570.146	215.875	37,86%	64	3.373
Hannover	5.960.337	2.803.377	47,03%	1.411	1.987
Hessen und Nassau	5.021.803	1.682.419	33,50%	1.168	1.440
Kurhessen-Waldeck	1.819.060	885.666	48,69%	804	1.102
Lippe	343.804	176.560	51,35%	69	2.559
Mitteldeutschland **	4.306.619	807.171	18,74%	2.172	372
Nordkirche ***	6.158.086	2.231.298	36,23%	1.041	2.143
Oldenburg	1.031.327	439.386	42,60%	117	3.755
Pfalz	1.546.098	561.224	36,30%	415	1.352
Reformierte Kirche ****	x	183.573	x	146	1.257
Rheinland	12.065.854	2.740.692	22,71%	742	3.694
Sachsen	3.699.784	754.541	20,39%	765	986
Schaumburg-Lippe	91.005	55.868	61,39%	22	2.539
<b>Westfalen</b>	<b>7.799.518</b>	<b>2.424.884</b>	<b>31,09%</b>	<b>514</b>	<b>4.718</b>
Württemberg	6.134.338	2.170.345	35,38%	1.369	1.585
<b>Gesamt</b>	<b>80.523.710</b>	<b>23.356.186</b>	<b>29,01%</b>	<b>14.769</b>	<b>1.581</b>

\* Auf Basis der Erhebung 31.12.2012, Quelle: Kirchenamt der EKD - Referat Betriebswirtschaft, IT und Statistik

\*\* Die Evangelische Kirche der Kirchenprovinz Sachsen und die Evangelisch-Lutherische Kirche Thüringen sind seit dem 01.01.2009 vereinigt.

\*\*\* Die Nordelbische Evangelisch-Luth. Kirche, die Evangelisch-Luth. Landeskirche Mecklenburgs und die Pommersche Evangelische Kirche sind seit dem 27.05.2012 vereinigt.

\*\*\*\* Da die Evangelisch-Reformierte Kirche keine Territorialkirche ist, können ihr keine Bevölkerungszahlen zugeordnet werden.

# 1. EKD und Landeskirchen

## 1.4 Mitglieder und kirchliches Leben in den Landeskirchen

Landeskirchen	Kirchenmit- glieder	darunter: Frauen	Frauen- anteil in %	Taufen	Konfirmierte	Trau- ungen	Evangelische Verstor- bene	Austritte	Eintritte **
	2012*			im Jahr 2012*					
Anhalt	40.309	24.448	60,7	281	191	96	758	202	102
Baden	1.241.776	671.240	54,1	10.119	12.737	3.074	15.952	7.296	2.288
Bayern	2.511.151	1.345.063	53,6	21.698	24.867	5.904	31.979	15.984	4.709
Berlin-Brandenburg- schlesische Oberlausitz	1.060.061	604.764	57,0	7.130	5.671	1.388	18.142	9.892	2.427
Braunschweig	370.010	207.725	56,1	3.055	3.897	815	5.654	2.327	1.100
Bremen	215.875	124.918	57,9	1.607	1.714	335	3.445	1.787	789
Hannover	2.803.377	1.537.261	54,8	23.036	32.283	6.181	40.584	16.405	6.455
Hessen und Nassau	1.682.419	909.898	54,1	13.645	17.372	3.801	23.410	10.220	3.994
Kurhessen-Waldeck	885.666	473.030	53,4	6.988	9.212	2.066	12.437	3.261	1.285
Lippe	176.560	96.249	54,5	1.303	1.888	398	2.643	702	321
Mitteldeutschland ***	807.171	458.424	56,8	6.100	4.455	1.684	13.891	4.633	1.643
Nordkirche ****	2.231.298	1.257.901	56,4	18.935	22.403	4.731	32.590	19.301	7.110
Oldenburg	439.386	243.920	55,5	3.861	5.589	887	5.598	3.054	1.143
Pfalz	561.224	302.878	54,0	4.391	5.214	1.326	8.284	2.912	900
Reformierte Kirche	183.573	97.293	53,0	1.398	1.989	479	2.541	661	493
Rheinland	2.740.692	1.512.498	55,2	20.720	24.118	4.886	40.998	13.915	6.502
Sachsen	754.451	424.987	56,3	6.507	5.066	1.289	12.622	4.280	1.581
Schaumburg-Lippe	55.868	30.528	54,6	468	708	136	864	283	113
<b>Westfalen</b>	<b>2.424.884</b>	<b>1.327.811</b>	<b>54,8</b>	<b>17.309</b>	<b>22.886</b>	<b>4.154</b>	<b>35.777</b>	<b>9.480</b>	<b>4.501</b>
Württemberg	2.170.345	1.161.427	53,5	18.045	24.951	5.203	27.401	11.600	4.471
<b>Gesamt</b>	<b>23.356.096</b>	<b>12.812.263</b>	<b>54,9</b>	<b>186.596</b>	<b>227.211</b>	<b>48.833</b>	<b>335.570</b>	<b>138.195</b>	<b>51.927</b>
davon									
östliche Gliedkirchen	3.032.919	1.730.014	57,0	23.584	15.383	5.678	52.491	20.395	7.506
westliche Gliedkirchen	20.863.170	11.384.842	54,6	166.578	211.828	44.376	290.157	119.188	49.399

\* Auf Basis der Erhebung 31.12.2012.

\*\* Aufnahmen einschliesslich Erwachsenentaufen

\*\*\* Die Evangelische Kirche der Kirchenprovinz Sachsen und die Evangelisch-Lutherische Kirche Thüringen sind seit dem 1. Januar 2009 vereinigt.

\*\*\*\* Die Evangelisch-Lutherische Landeskirche Mecklenburgs, die Nordelbische Evangelisch-Lutherische Kirche und die Pommersche Evangelische Kirche sind seit dem 27. Mai 2012 vereinigt.

Quelle: Kirchenamt der EKD – Referat Betriebswirtschaft, IT und Statistik

# 1. EKD und Landeskirchen

## 1.5 Mitglieder in Deutschland und Westfalen

Stand 31.12.2013			
	Bevölkerung	Mitglieder	Anteil der evangelischen Bevölkerung
Bundesrepublik Deutschland*	80.781.000		
EKD		23.040.392	28,52%
Westfalen staatlich ** [Regierungsbezirke Arnsberg, Detmold (ohne Kreis Lippe), und Münster]	7.804.719		
<b>EKvW **</b>		<b>2.388.521</b>	<b>30,60%</b>
Bevölkerungsanteil Westfalen staatlich / Bundesrepublik Deutschland	9,66%		
Mitgliederanteil EKvW / EKD		10,37%	

\* Stand nur zum 30.11.2013 derzeit abrufbar

\*\* Das Gebiet der EKvW ist nicht vollständig deckungsgleich mit dem Gebiet der vorgenannten Regierungsbezirke.

Quellen: EKD, EKvW, LDS-NW und Statistisches Bundesamt (www.destatis.de)

## 1.6 Mitglieder nach Bundesländern

Stand 31.12.2013				
Bundesland	Männer	Frauen	Insgesamt	Frauenanteil I
Baden-Württemberg	1.561.948	1.813.559	3.375.507	53,7
Bayern	1.160.072	1.338.253	2.498.325	53,6
Berlin	268.456	356.444	624.900	57,0
Brandenburg	174.357	230.907	405.264	57,0
Bremen	106.835	145.989	252.824	57,7
Hamburg	212.827	293.022	505.849	57,9
Hessen	1.050.335	1.226.835	2.277.170	53,9
Mecklenburg-Vorpommern	113.323	154.537	267.860	57,7
Niedersachsen	1.685.561	2.055.557	3.741.118	54,9
<b>Nordrhein-Westfalen</b>	<b>2.097.645</b>	<b>2.578.126</b>	<b>4.675.771</b>	<b>55,1</b>
Rheinland-Pfalz	550.128	640.619	1.190.747	53,8
Saarland	87.793	101.197	188.990	53,5
Sachsen	351.715	452.458	804.173	56,3
Sachsen-Anhalt	126.773	178.094	304.867	58,4
Schleswig-Holstein	630.525	788.803	1.419.328	55,6
Thüringen	223.123	284.576	507.699	56,1
<b>Insgesamt</b>	<b>10.401.416</b>	<b>12.638.976</b>	<b>23.040.392</b>	<b>54,9</b>

Quelle: EKD



# 1. EKD und Landeskirchen

## 1.7 Anteil Kirchenmitglieder an der Bevölkerung nach Gliedkirchen zum 31.12.2012

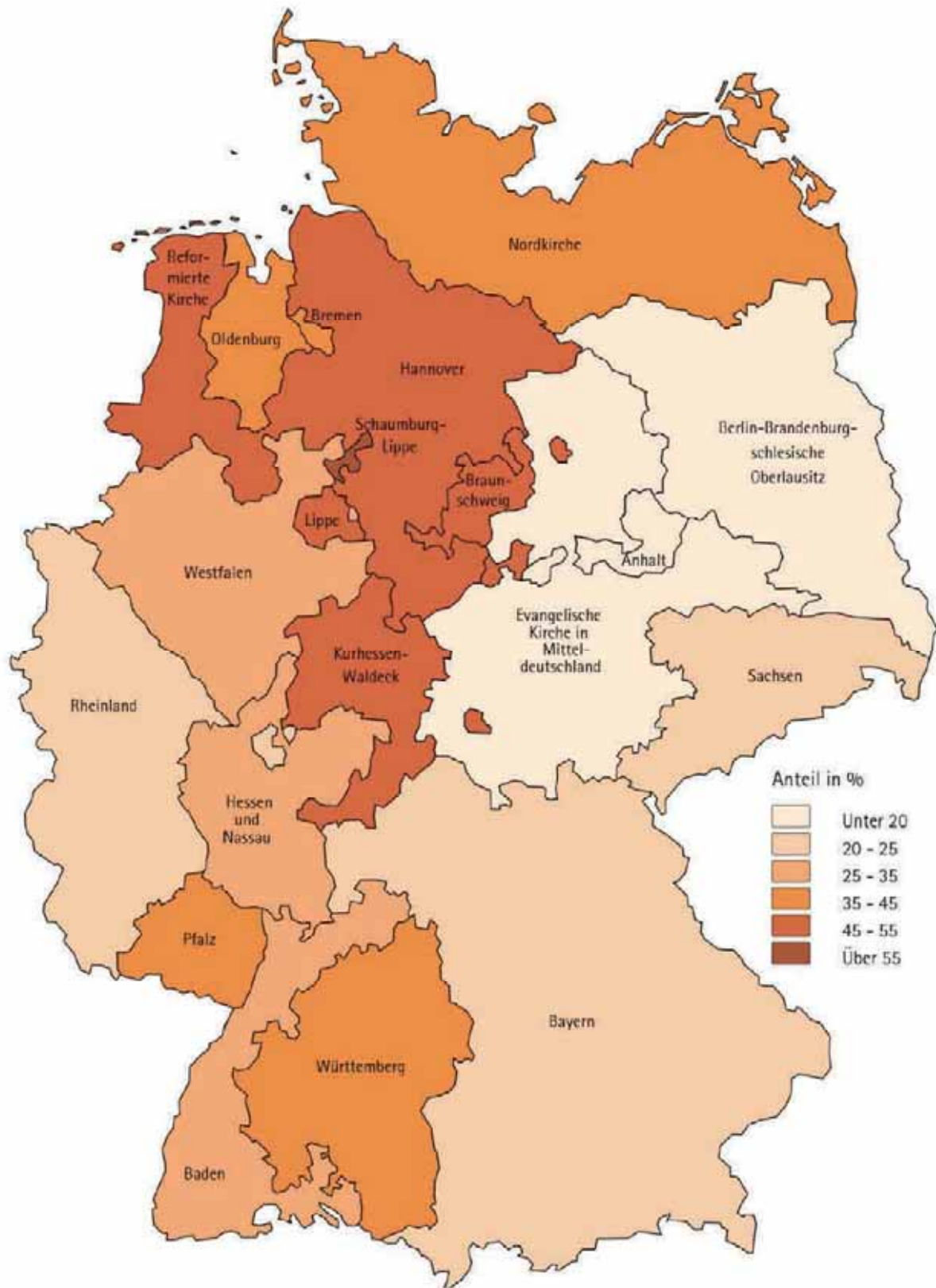

Quelle: EKD

# 1. EKD und Landeskirchen

## 1.8 Durchschnittlicher sonntäglicher Gottesdienstbesuch in % im Jahr 2012 nach Gliedkirchen

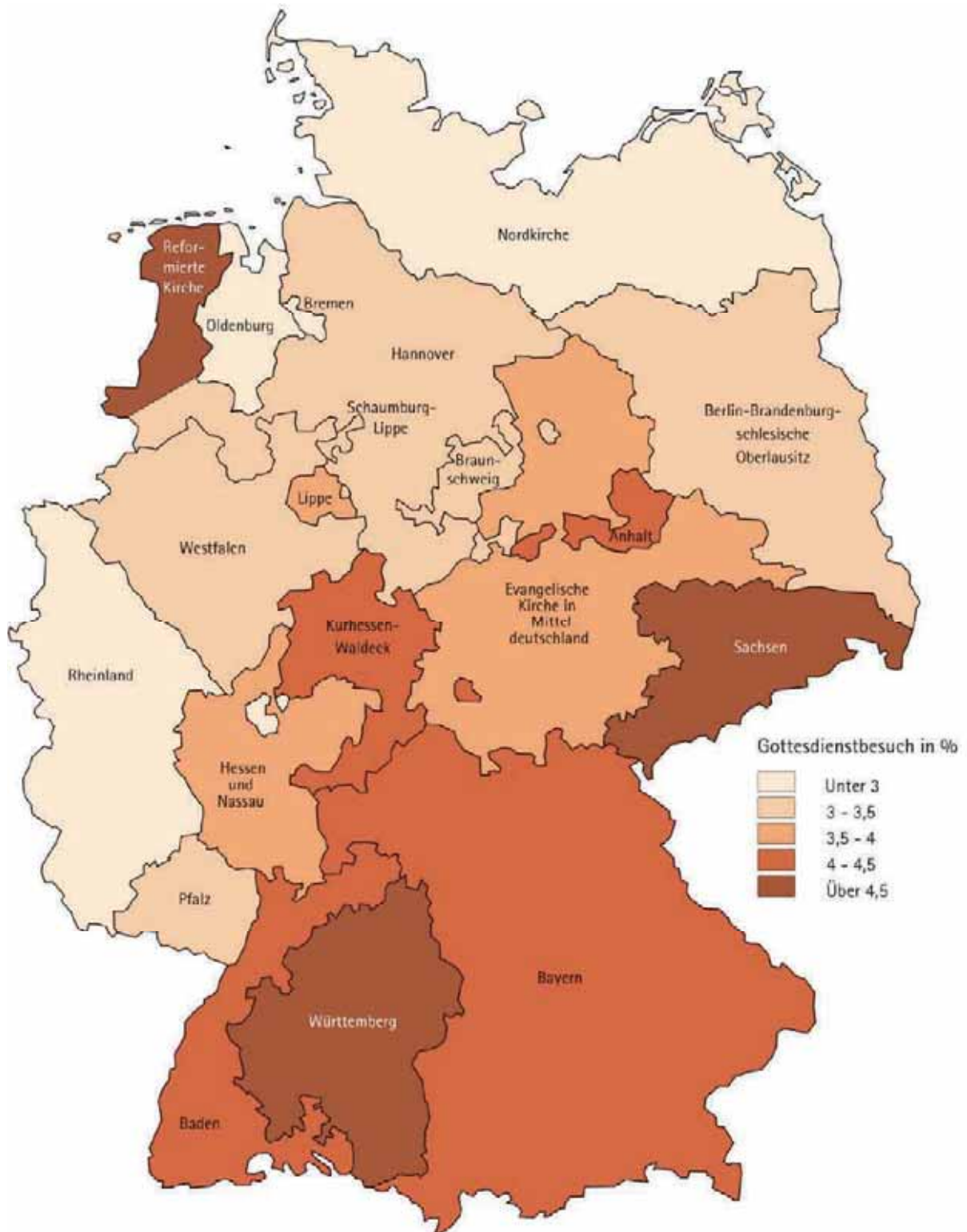

Quelle: EKD

die Durchschnittszahlen wurden anhand der Zählsonntage ermittelt

siehe auch "Äußerungen des kirchlichen Lebens in der EKvW", Punkt 5.5 und 5.7

# 1. EKD und Landeskirchen

## 1.9 Entwicklung der Kirchensteuereinnahmen der letzten 20 Jahre - EKD und EKvW

### Evangelisches Kirchensteueraufkommen in Deutschland

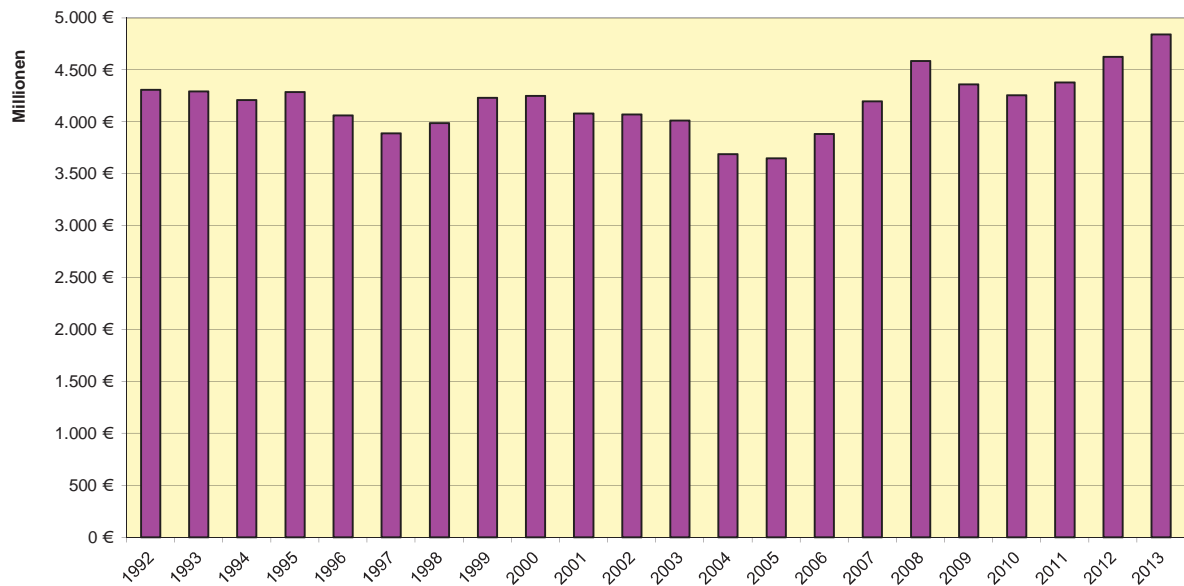

### Entwicklung des Netto-Kirchensteueraufkommens in der EKvW

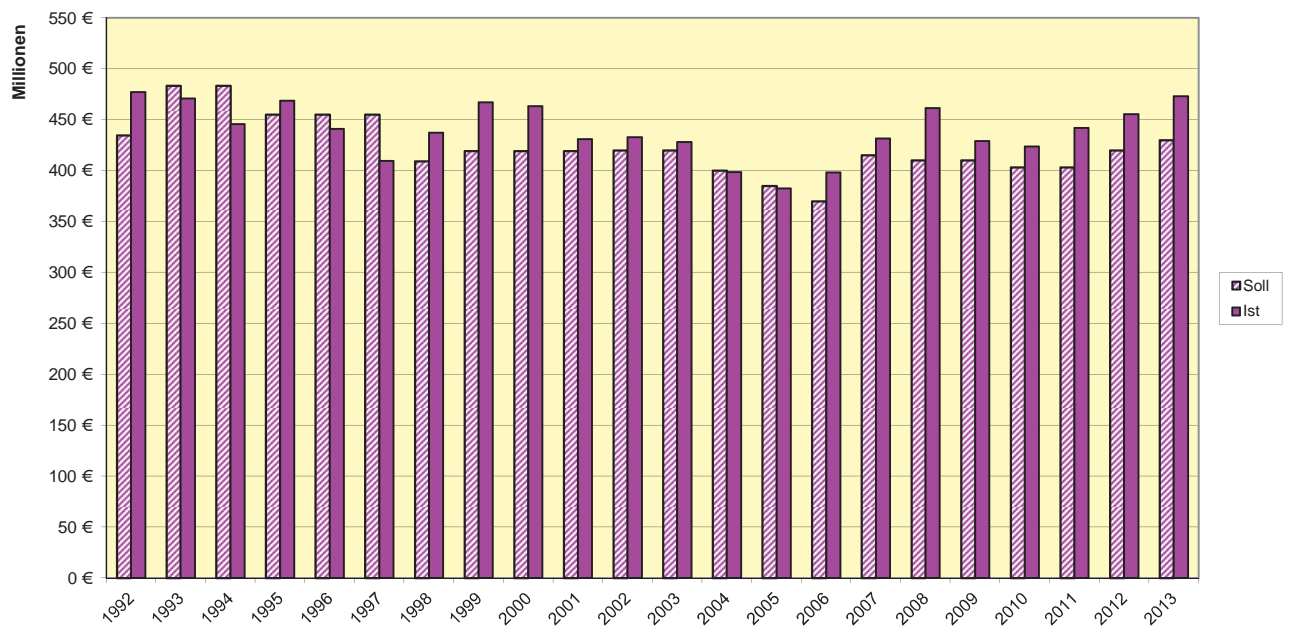

# 1.10 Evangelische Kirche von Westfalen - Überblick -

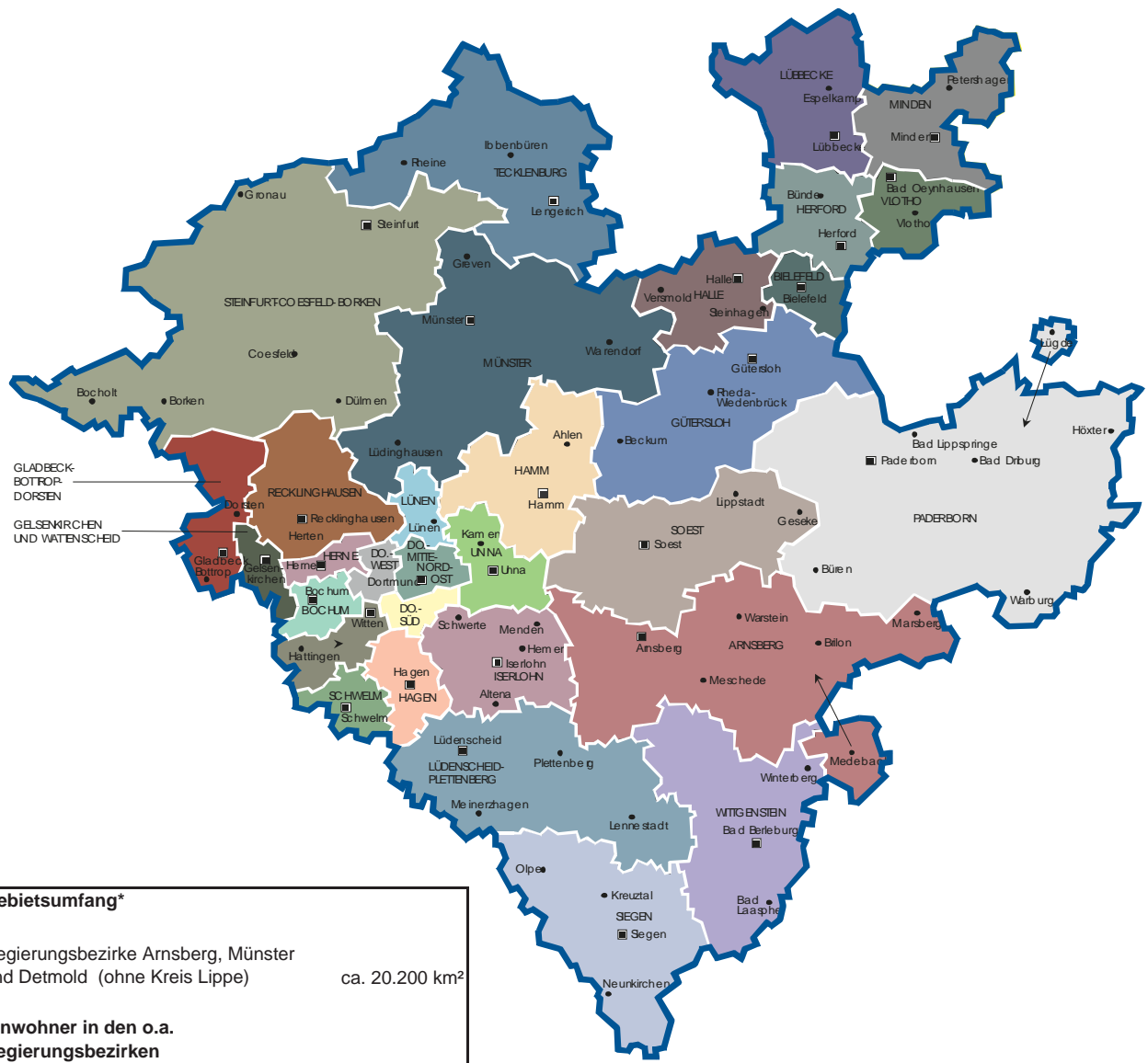

<b>Gebietsumfang*</b>	
Regierungsbezirke Arnsberg, Münster und Detmold (ohne Kreis Lippe)	ca. 20.200 km <sup>2</sup>
<b>Einwohner in den o.a. Regierungsbezirken (ohne Kreis Lippe)*</b>	
Stand 31.12.2013	7,80 Mio

<b>Gemeindegliederzahlen</b>	
1939	2,26 Mio.
1955	3,26 Mio.
1970	3,55 Mio.
1980	3,36 Mio.
1990	2,97 Mio.
1995	2,87 Mio.
2000	2,76 Mio.
2005	2,63 Mio.
2007	2,58 Mio.
2012	2,42 Mio.
2013	2,39 Mio.

<b>Anteil der ev. Bevölkerung an der Gesamtbevölkerung</b> (Stand 31.12.2013)	30,60%
<b>Anteil der EKvW-Mitglieder an den EKD-Mitgliedern</b> (Stand 31.12.2013)	10,37%

<b>Kirchengemeinden</b> (Stand 31.08.2014)	514
<b>Kirchenkreise</b>	28

<b>Pfarrstellen</b> (Stand 31.08.2014)	<b>nach Stellenumfang</b>	<b>nach Anzahl</b>
Gemeindepfarrstellen (gerundet)	947	999
Pfarrstellen Kirchenkreise und Landeskirche (gerundet)	414	430
<b>Gesamt</b>	<b>1.361</b>	<b>1.429</b>

\* Das Gebiet der EKvW ist nicht vollständig deckungsgleich mit dem Gebiet der o.g. Regierungsbezirke (ohne Kreis Lippe).



## 2. Gemeindeglieder- und Pfarrstellenzahl in der EKvW

### 2.2 Entwicklung der Gemeindeglieder- und Pfarrstellenzahl (revidiert)

Jahr	Anzahl Gemeindeglieder (per 31.12.)		Pfarrstellen (nach Anzahl - unabhängig vom Stellenumfang) ***			Besetzte Pfarrstellen nach Vollzeit / Teilzeit bzw. Dienstumfang			Durchschnittliche Gemeindegliederzahl		
	Gesamt	Veränderung zum Vorjahr	Gesamt	Kirchen- gemeinden	Kirchen- kreise	Voll- zeit	Teil- zeit	Dienstumfang (gerundet) ***	pro Pfarrstelle (Spalte 4 - gerundet)	pro Gemeindeglieder- pfarrstelle (Spalte 5 - gerundet)	je Dienst- umfang (Spalte 9 - gerundet)
1	2	3	4	5	6	7	8	9	10	11	12
1970 *	3.547.935	-	1.451	1.333	118	1.329	-	1.329	2.445	2.662	2.670
1971 **	3.570.899	22.964	1.480	1.340	140	1.392	-	1.392	2.413	2.665	2.565
1972	3.587.210	16.311	1.493	1.345	148	1.379	-	1.379	2.403	2.667	2.601
1973	3.586.054	-1.156	1.500	1.349	151	1.387	-	1.387	2.391	2.658	2.585
1974	3.572.109	-13.945	1.520	1.357	163	1.405	-	1.405	2.350	2.632	2.542
1975	3.497.105	-75.004	1.537	1.367	170	1.416	-	1.416	2.275	2.558	2.470
1976	3.472.796	-24.309	1.549	1.362	187	1.428	-	1.428	2.242	2.550	2.432
1977	3.452.054	-20.742	1.556	1.361	195	1.464	-	1.464	2.219	2.536	2.358
1978	3.434.821	-17.233	1.569	1.363	206	1.468	-	1.468	2.189	2.520	2.340
1979	3.395.303	-39.518	1.596	1.375	221	1.454	-	1.454	2.127	2.469	2.335
1980	3.362.154	-33.149	1.605	1.381	224	1.454	-	1.454	2.095	2.435	2.312
1981	3.326.887	-35.267	1.611	1.380	231	1.467	-	1.467	2.065	2.411	2.268
1982	3.289.054	-37.833	1.615	1.377	238	1.502	-	1.502	2.037	2.389	2.190
1983	3.256.375	-32.679	1.611	1.375	236	1.498	-	1.498	2.021	2.368	2.174
1984	3.220.999	-35.376	1.612	1.375	237	1.517	-	1.517	1.998	2.343	2.123
1985	3.197.573	-23.426	1.601	1.365	236	1.508	30	1.523	1.997	2.343	2.100
1986	3.179.616	-17.957	1.601	1.359	242	1.499	37	1.518	1.986	2.340	2.095
1987	3.163.271	-16.345	1.600	1.359	241	1.499	34	1.516	1.977	2.328	2.087
1988	-	-	1.600	1.359	241	1.512	53	1.539	-	-	-
1989 **	3.007.167	-	1.600	1.357	243	1.485	59	1.515	1.879	2.216	1.986
1990	2.971.573	-35.594	1.600	1.357	243	1.491	72	1.527	1.857	2.190	1.946
1991	-	-	1.601	1.356	245	1.485	76	1.523	-	-	-
1992 **	2.952.071	-	1.601	1.354	247	1.493	82	1.534	1.844	2.180	1.924
1993	2.914.868	-37.203	1.600	1.354	246	1.504	88	1.548	1.822	2.153	1.883
1994	2.901.194	-13.674	1.632	1.383	249	1.501	101	1.552	1.778	2.098	1.870
1995	2.868.654	-32.540	1.646	1.390	256	1.502	108	1.556	1.743	2.064	1.844
1996	2.848.612	-20.042	1.648	1.392	256	1.500	115	1.558	1.729	2.046	1.829
1997	2.834.260	-14.352	1.656	1.394	262	1.506	115	1.564	1.712	2.033	1.813
1998 ** *	2.815.815	-18.445	1.652	1.390	262	1.497	119	1.557	1.704	2.026	1.809
1999	2.797.369	-18.446	1.625	1.361	264	1.443	134	1.510	1.721	2.055	1.853
2000	2.760.761	-36.608	1.619	1.352	267	1.356	162	1.442 ****	1.705	2.042	1.915
2001	2.726.923	-33.838	1.621	1.340	281	1.335	187	1.437	1.682	2.035	1.898
2002	2.703.271	-23.652	1.614	1.328	286	1.333	194	1.441	1.675	2.036	1.876
2003	2.673.180	-30.091	1.610	1.314	296	1.334	208	1.451	1.660	2.034	1.842
2004	2.655.045	-18.135	1.594	1.292	302	1.323	216	1.443	1.666	2.055	1.840
2005	2.632.901	-22.144	1.551 x	1.249	302	1.292	204	1.407	1.698	2.108	1.871
2006	2.606.901	-26.000	1.525 x	1.198	327	1.248	209	1.365	1.709	2.176	1.910
2007	2.582.070	-24.831	1.476 x	1.141	335	1.203	203	1.319	1.749	2.263	1.958
2008	2.551.667	-30.403	1.438 x	1.102	336	1.170	200	1.285	1.774	2.315	1.986
2009	2.520.908	-30.759	1.437 x	1.087	350	1.142	217	1.264	1.754	2.319	1.994
2010	2.484.719	-36.189	1.427 x	1.057	370	1.137	220	1.264	1.741	2.351	1.966
2011	2.456.233	-28.486	1.418 x	1.043	375	1.137	216	1.265	1.732	2.355	1.942
2012	2.424.884	-31.349	1.391 x	1.019	372	1.132	219	1.261	1.743	2.380	1.923
2013	2.388.521	-36.363	1.386 x	1.009	377	1.266	223	1.251	1.723	2.367	1.909

\* = Gemeindeglieder nach dem Ergebnis der Volkszählung 1970 zum 27.05.1970

\*\* = Gemeindeglieder: Mittelwert aus den Jahren 1997 und 1999

\*\* = Gemeindeglieder nach der Feststellung zum 30.06.

\*\*\* = bis 1999 Teilzeit mit je 0,5 Dienstumfängen gerechnet, danach tatsächlicher Wert

\*\*\*\* = bis 1999 zum Stand 1.1., danach 31.12. des betreffenden Jahres

x = Einschließlich landeskirchliche Pfarrstellen (46) im Jahr 2005 nach Anzahl = 1.597, nach Stellenumfang zum Stand 31.12.2005 = 1.513,75  
Einschließlich landeskirchliche Pfarrstellen (46) im Jahr 2006 nach Anzahl = 1.571, nach Stellenumfang zum Stand 31.12.2006 = 1.487,75  
Einschließlich landeskirchliche Pfarrstellen (47) im Jahr 2007 nach Anzahl = 1.523, nach Stellenumfang zum Stand 31.12.2007 = 1.442,25  
Einschließlich landeskirchliche Pfarrstellen (47) im Jahr 2008 nach Anzahl = 1.485, nach Stellenumfang zum Stand 31.12.2008 = 1.406,50  
Einschließlich landeskirchliche Pfarrstellen (48) im Jahr 2009 nach Anzahl = 1.485, nach Stellenumfang zum Stand 31.12.2009 = 1.407,25  
Einschließlich landeskirchliche Pfarrstellen (48) im Jahr 2010 nach Anzahl = 1.475, nach Stellenumfang zum Stand 31.12.2010 = 1.399,75  
Einschließlich landeskirchliche Pfarrstellen (49) im Jahr 2011 nach Anzahl = 1.467, nach Stellenumfang zum Stand 31.12.2011 = 1.393,25  
Einschließlich landeskirchliche Pfarrstellen (50) im Jahr 2012 nach Anzahl = 1.441, nach Stellenumfang zum Stand 31.12.2012 = 1.370,50  
Einschließlich landeskirchliche Pfarrstellen (52) im Jahr 2013 nach Anzahl = 1.436, nach Stellenumfang zum Stand 31.12.2013 = 1.366,75

## 2. Gemeindeglieder- und Pfarrstellenzahl in der EKvW

### 2.3 Entwicklung der Kirchengemeinden nach Kirchenkreisen, 2000 - 2014

Kirchenkreis	Zahl der Gemeinden am Jahresende														
	2000	2001	2002	2003	2004	2005	2006	2007	2008	2009	2010	2011	2012	2013	* 08/2014
Arnsberg	14	14	13	13	13	13	13	13	13	13	13	13	11	11	11
Bielefeld	37	34	33	33	32	31	30	28	28	28	28	27	27	27	27
Bochum	25	25	22	22	22	22	21	19	19	19	19	18	18	18	18
Dortmund-Mitte-Nordost	23	22	22	22	22	22	22	15	15	15	12	12	12	12	12
Dortmund-Süd	14	14	14	14	14	14	13	11	9	8	8	8	8	8	8
Dortmund-West	14	14	14	14	14	14	10	5	5	5	5	5	5	5	5
Gelsenkirchen u. Wattenscheid	22	22	22	22	22	22	22	20	20	20	15	15	15	15	15
Gladbeck-Bottrop-Dorsten	14	14	14	14	14	14	14	13	5	5	5	5	5	5	5
Gütersloh	20	20	20	20	20	20	18	17	17	17	17	17	17	17	17
Hagen	27	27	27	24	24	24	23	23	23	23	23	22	20	20	20
Halle	8	8	8	8	8	8	8	8	8	8	8	8	8	8	8
Hamm	19	18	18	18	18	18	18	16	16	14	14	13	13	12	12
Hattingen-Witten	20	20	20	20	20	19	17	17	17	17	17	17	17	17	17
Herford	36	36	33	32	32	32	32	30	30	30	25	25	25	25	25
Herne	23	23	23	21	21	21	20	19	19	15	15	15	15	15	15
Iserlohn	26	26	26	26	26	25	25	25	25	25	25	25	25	25	25
Lübbecke	20	20	19	19	19	19	19	19	19	19	19	19	19	19	19
Lüdenscheid-Plettenberg	29	29	29	28	28	26	26	26	26	26	26	26	26	26	26
Lünen	5	5	5	5	5	5	5	5	5	5	5	4	4	4	4
Minden	24	24	24	24	24	24	24	24	24	24	24	24	24	24	24
Münster	26	26	26	26	26	26	26	24	24	24	24	24	24	25	25
Paderborn	24	24	24	24	24	24	24	24	24	23	23	23	22	22	22
Recklinghausen	23	23	23	23	16	16	16	12	12	12	12	12	12	12	12
Schwelm	8	7	7	7	7	7	7	7	7	7	5	5	5	5	5
Siegen	30	30	30	30	30	30	30	30	30	30	30	29	29	29	29
Soest	23	23	23	23	23	23	23	23	23	23	23	23	23	23	23
Steinfurt-Coesfeld-Borken	20	20	20	21	21	21	21	21	21	21	21	21	20	20	20
Tecklenburg	21	21	21	21	21	21	21	20	17	17	17	17	17	17	17
Unna	18	18	17	15	15	15	15	14	14	14	14	13	13	13	13
Vlotho	24	24	24	24	24	24	24	23	22	22	22	21	19	19	19
Wittgenstein	18	18	18	18	18	18	17	17	17	17	16	16	16	16	16
nachr.: VKK Dortmund	56	55	55	55	55	55	50	36	34	33	30	29	29	29	29
<b>EKvW</b>	<b>655</b>	<b>649</b>	<b>639</b>	<b>631</b>	<b>623</b>	<b>618</b>	<b>604</b>	<b>568</b>	<b>554</b>	<b>546</b>	<b>530</b>	<b>522</b>	<b>514</b>	<b>514</b>	<b>514</b>
Ø Gemeindeglieder je Kirchengemeinde	4 215	4 202	4 230	4 236	4 262	4 260	4 316	4 546	4 606	4 617	4 688	4 705	4 718	4 647	4 592

\* Kirchengemeinden am 31.08.2014

## 2. Gemeindeglieder- und Pfarrstellenzahl in der EKvW

### 2.4 Kirchengemeinden und durchschnittliche Zahl der Gemeindeglieder je Kirchengemeinde, 2000 - 2014<sup>1)</sup>

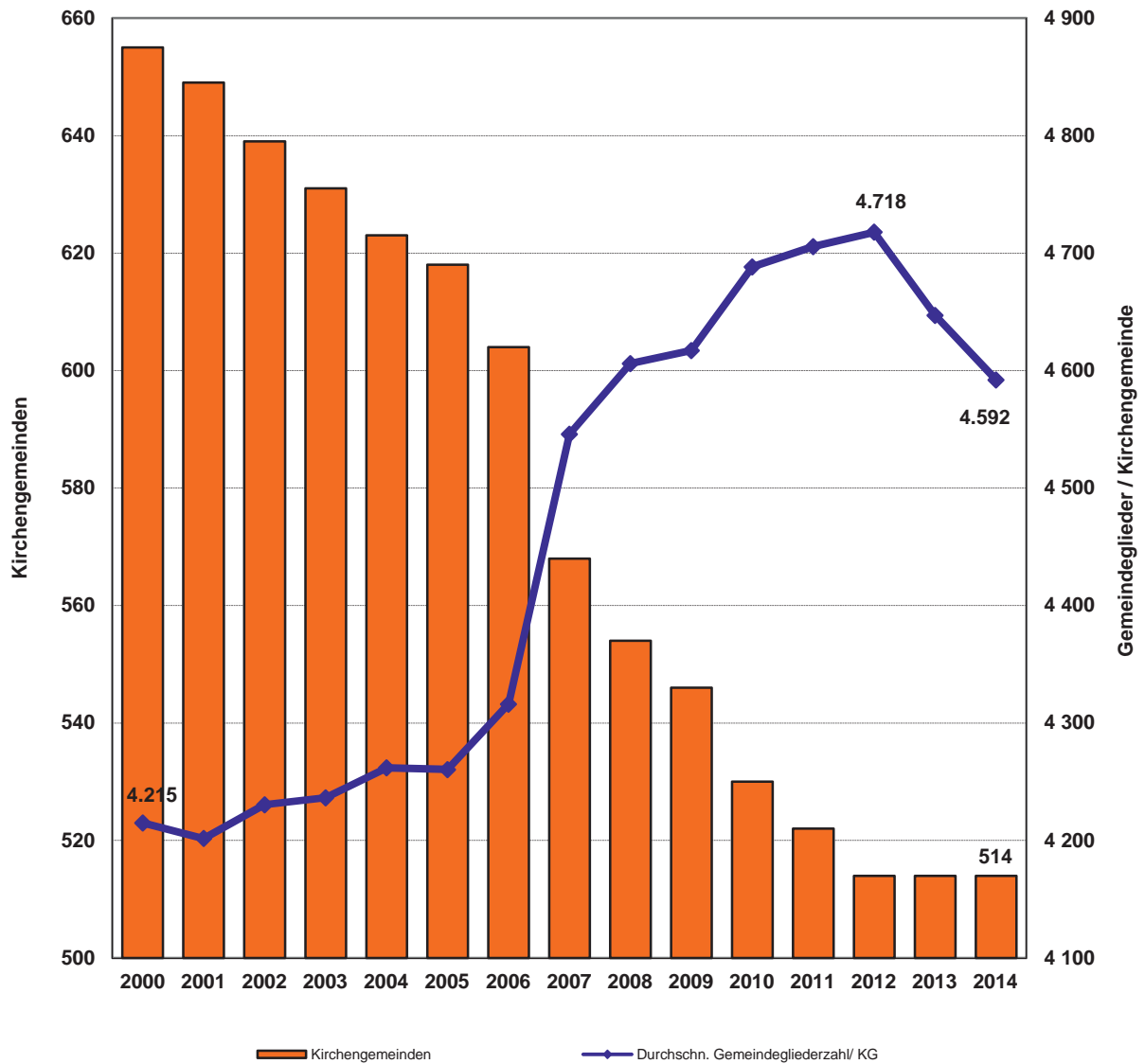

<sup>1)</sup> Gemeindeglieder am 31.08.2014



## 2. Gemeindeglieder- und Pfarrstellenzahl in der EKvW

### 2.5 Kirchengemeinden nach Größenklassen

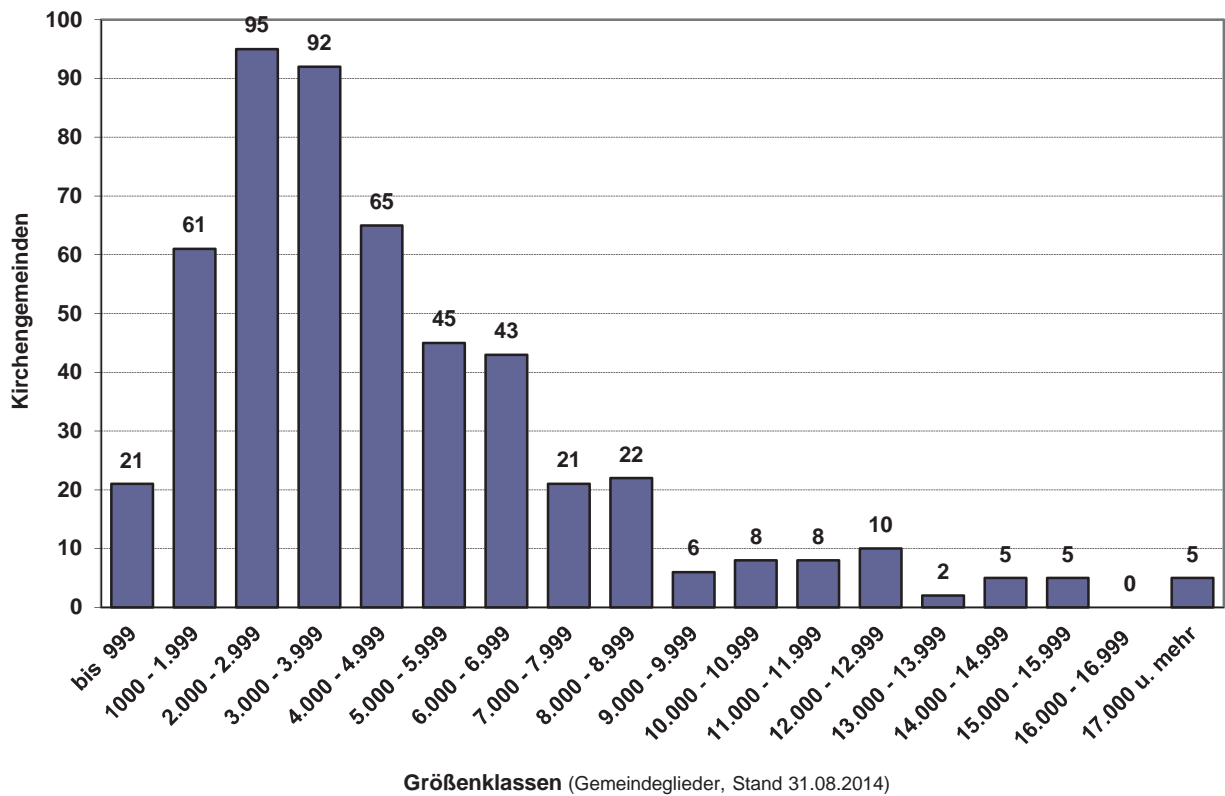
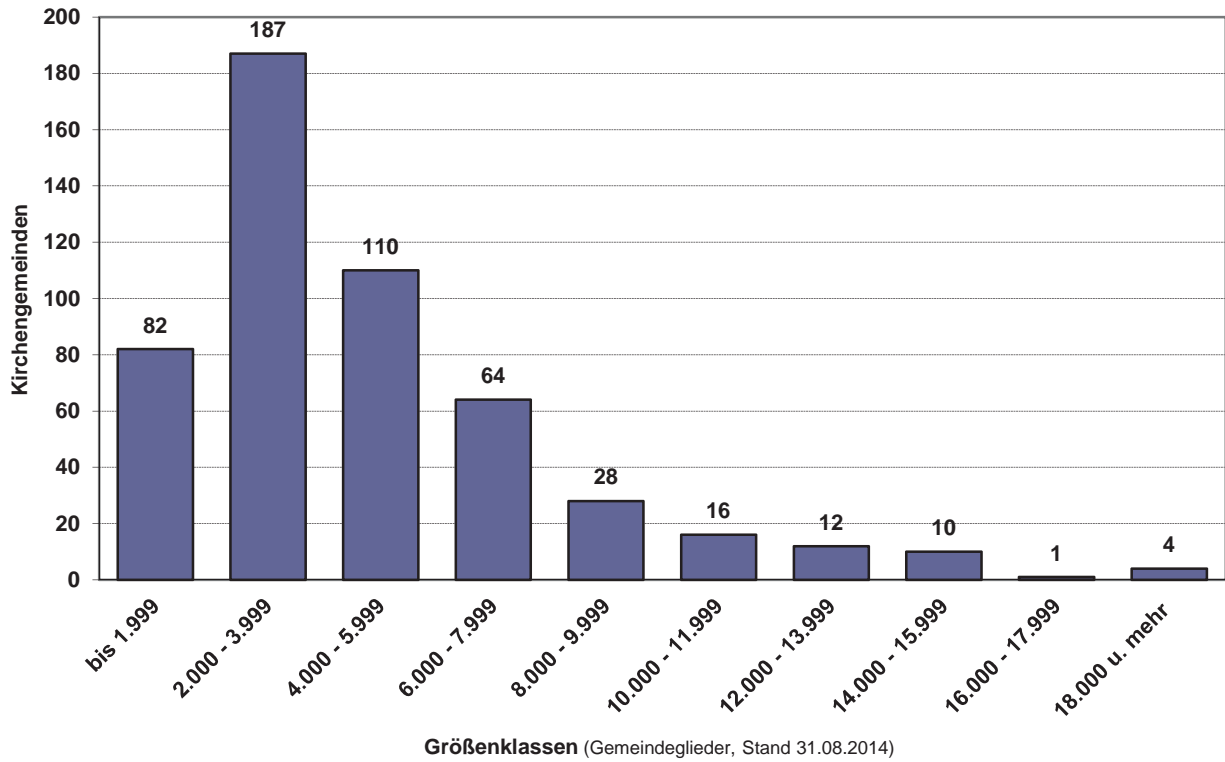

### 3. Pfarrstellen- und Personalsituation in der EKvW

<b>3.1 Pfarrstellen (nach Stellenumfang)</b>	der Kirchengemeinden und der Kirchenkreise	der Landeskirche	insgesamt
Bestand am 31.12.2012	1.321,75	48,75	1.370,50
+ Neuerrichtungen	11,00	2,00	13,00
./. Aufhebungen	16,75	0,00	16,75
Bestand am 31.12.2013	1.316,00	50,75	1.366,75
darunter:			
- Pfarrstellen, in denen eingeschränkter pfarramtlicher Dienst wahrgenommen werden kann	200,00	0,00	200,00
- Pfarrstellen, in denen ausschließlich eingeschränkter pfarramtlicher Dienst wahrgenommen wird	168,00	4,00	172,00
- darunter:			
Besetzung zu 75 %	56,00	3,00	59,00
Besetzung zu 50 %	112,00	1,00	113,00

<b>3.2 Theologinnen und Theologen</b>	Anzahl	darunter Frauen	Anteil Frauen in %
am 31.12.2013	1.805	650	36,01%
davon:	mit vollem Dienst	im Teildienst	Gesamt
in Pfarrstellen und Beschäftigungsaufträgen			
- Pfarrerrinnen	307	145	452
- Pfarrer	979	70	1.049
Gesamt	1.286	215	1.501
- Pfarrstellenverwalterinnen	2		2
- Pfarrstellenverwalter	2	0	2
Gesamt	4	0	4
- Pfarrerrinnen im Probedienst	93	103	196
- Pfarrer im Probedienst	86	18	104
Gesamt	179	121	300
Theologinnen/Theologen gesamt	1.469	336	1.805

### 3. Pfarrstellen- und Personalsituation in der EKvW

#### 3.3 Freigestellte Theologinnen und Theologen im Jahr 2013

	weiblich	männlich	gesamt
Insgesamt	42	66	108
darunter:			
- zum Dienst in der Jugendarbeit	-	-	-
- zur Krankenhausseelsorge	1	-	1
- zum Dienst in Anstalten, Einrichtungen und Geschäftsstellen der Diakonie	4	16	20
- zum Dienst in JVA	-	2	2
- zum Dienst in der Militärseelsorge	1	5	6
- zum Dienst in einer Auslandsgemeinde	2	6	8
- zum Dienst in der Mission	-	-	-
- zum Studium	-	-	-
- zum Dienst in anderen Gliedkirchen der EKD oder einem gesamtkirchlichen Zusammenschluss	3	9	12
- aus persönlichen Gründen	6	1	7
- aus sonstigen Gründen	25	27	52

#### 3.4 Pfarrerinnen und Pfarrer im Probedienst

	weiblich (DU = Dienstumfang)					männlich (DU = Dienstumfang)					gesamt (DU = Dienstumfang)				
	100%	75%	50%	Σ DU	Σ Pers.	100%	75%	50%	Σ DU	Σ Pers.	100%	75%	50%	Σ DU	Σ Pers.
2001	78	57	138	189,75	273	117	48	74	190,00	239	195	105	212	379,75	512
2002	79	58	118	181,50	255	107	48	48	167,00	203	186	106	166	348,50	458
2003	73	88	80	179,00	241	115	70	12	173,50	197	188	158	92	352,50	438
2004	78	86	75	180,00	239	106	58	7	153,00	171	184	144	82	333,00	410
2005	76	94	82	187,50	252	104	57	8	150,75	169	180	151	90	338,25	421
2006	80	97	80	192,75	257	100	57	6	145,75	163	180	154	86	338,50	420
2007	82	103	77	197,75	262	92	63	5	141,75	160	174	166	82	339,50	422
2008	82	109	72	199,75	263	91	56	4	135,00	151	173	165	76	334,75	414
2009	72	109	61	184,25	242	84	42	6	118,50	132	156	151	67	302,75	374
2010	80	92	60	179,00	232	80	33	6	107,75	119	160	125	66	286,75	351
2011	71	82	55	160,00	208	72	31	6	98,25	109	143	113	61	258,25	317
2012	72	80	50	157,00	202	70	27	4	92,25	101	142	107	54	249,25	303
2013	93	57	46	158,75	196	86	15	3	98,75	104	179	72	49	257,50	300

### 3. Pfarrstellen- und Personalsituation in der EKvW

#### 3.5 Vikarinnen und Vikare

Bestand am	weiblich	in %	männlich	in %	gesamt
01.01.2003	29	43,28	38	56,72	67
01.01.2004	31	48,44	33	51,56	64
01.01.2005	29	55,77	23	44,23	52
01.01.2006	37	66,86	19	33,93	56
01.01.2007	29	64,44	16	35,56	45
01.01.2008	27	65,85	14	34,15	41
01.01.2009	19	61,29	12	38,71	31
01.01.2010	20	62,50	12	37,50	32
01.01.2011	27	64,29	15	35,71	42
01.01.2012	26	53,06	23	46,94	49
01.01.2013	25	46,30	29	53,70	54
01.01.2014	22	44,90	27	55,10	49

#### 3.6 Theologische Prüfungen 2012 bis 2014

Die Erste Theologische Prüfung bestanden:					
	weiblich	in %	männlich	in %	gesamt
- Frühjahr 2012	7	53,85	6	46,15	13
- Herbst 2012	5	50,00	5	50,00	10
- Frühjahr 2013	4	44,44	5	55,56	9
- Herbst 2013	7	70,00	3	30,00	10
- Frühjahr 2014	6	46,15	7	53,85	13
- Herbst 2014	2	22,22	7	77,78	9
Die Zweite Theologische Prüfung bestanden:					
	weiblich	in %	männlich	in %	gesamt
- Frühjahr 2012	4	66,67	2	33,33	6
- Herbst 2012	8	80,00	2	20,00	10
- Frühjahr 2013	6	60,00	4	40,00	10
- Herbst 2013	3	30,00	7	70,00	10
- Frühjahr 2014	2	22,22	7	78,78	9
- Herbst 2014	7	63,64	4	36,36	11

#### 3.7 Ordinationen

Jahr	Theologinnen	in %	Theologen	in %	Gesamt
2003	10	43,48	13	56,52	23
2004	8	44,44	10	55,56	18
2005	9	45,00	11	55,00	20
2006	8	44,44	10	55,56	18
2007	9	47,37	10	52,63	19
2008	9	75,00	3	25,00	12
2009	10	66,67	5	33,33	15
2010	8	61,54	5	38,46	13
2011	5	62,50	3	37,50	8
2012	4	50,00	4	50,00	8
2013	14	70,00	6	30,00	20
2014*	3	60,00	2	40,00	5

\* Stand 30.09.2014

### 3. Pfarrstellen- und Personalsituation in der EKvW

#### 3.8 Beschäftigte in der EKvW

Kirchenkreis Ämter und Einrichtungen	Entgeltlich Beschäftigte in der Evangelischen Kirche von Westfalen am 31.12.2013 <sup>1)</sup>							
	Insgesamt	davon: Frauen	davon					
			Vollzeit	davon: Frauen	Teilzeit (inkl. GfB <sup>2)</sup> )	davon: Frauen	Geringfügig Beschäftigte <sup>2)</sup>	davon: Frauen
	Anzahl							
1	2	3	4	5	6	7	8	9
Arnsberg	320	229	85	60	235	169	72	42
Bielefeld	849	700	314	234	535	466	114	74
Bochum	1 003	914	308	303	695	611	192	134
Dortmund - Mitte - Nordost	184	128	50	27	134	101	49	25
Dortmund - Süd	200	149	58	44	142	105	45	27
Dortmund - West	128	100	27	23	101	77	25	13
VKK Dortmund	1 013	962	336	308	677	654	39	32
Gelsenkirchen und Wattenscheid	787	601	255	159	532	442	92	61
Gladbeck - Botrop - Dorsten	742	608	224	175	518	433	137	104
Gütersloh	870	686	320	232	550	454	110	64
Hagen	732	549	155	122	577	427	213	112
Halle	536	424	179	131	357	293	73	38
Hamm	860	734	280	247	580	487	201	128
Hattingen - Witten	685	555	215	166	470	389	161	105
Herford	1 175	1 018	578	493	597	525	109	71
Herne	682	533	280	205	402	328	123	78
Iserlohn	884	698	158	133	726	565	324	192
Lübbecke	499	433	137	119	362	314	65	40
Lüdenscheid-Plettenberg	807	529	269	187	538	342	292	211
Lünen	51	35	7	2	44	33	12	7
Minden	741	574	103	88	638	486	160	82
Münster	717	514	284	186	433	328	93	57
Paderborn	498	395	184	136	314	259	66	40
Recklinghausen	680	528	259	179	421	349	105	65
Schwelm	386	296	109	84	277	212	121	68
Siegen	1 172	924	378	253	794	671	201	132
Soest	578	432	177	118	401	314	129	83
Steinfurt - Coesfeld - Borken	605	485	174	148	431	337	161	113
Tecklenburg	689	554	249	186	440	368	97	58
Unna	746	622	174	135	572	487	153	102
Vlotho	533	428	146	87	387	341	76	51
Wittgenstein	254	179	53	30	201	149	94	62
Landeskirchenamt <sup>3)</sup>	370	219	259	121	111	98	3	3
<b>Ämter und Einrichtungen</b>	<b>1 250</b>	<b>789</b>	<b>530</b>	<b>255</b>	<b>720</b>	<b>534</b>	<b>30</b>	<b>20</b>
<b>Entgeltlich Beschäftigte</b>	<b>22 226</b>	<b>17 524</b>	<b>7 314</b>	<b>5 376</b>	<b>14 912</b>	<b>12 148</b>	<b>3 937</b>	<b>2 494</b>
Zum Vergleich:								
Beschäftigte am 31.12.2012	21.782	17.229	7.179	5.201	14.603	12.028	3.770	2.442
Beschäftigte am 31.12.2011	20.940	16.449	6.907	5.008	14.033	11.441	3.846	2.364
Beschäftigte am 31.12.2010	20 541	16 174	6 755	4 823	13 786	9 056	3 716	2 295
Beschäftigte am 31.12.2009	20 338	15 926	6 851	4 835	13 487	8 851	3 495	2 240
Beschäftigte am 31.12.2008	19 862	15 425	6 806	4 711	13 056	8 470	3 498	2 244
Beschäftigte am 31.12.2007	20.456	15.943	7.293	5.102	13.163	8.646	3.488	2.195
Beschäftigte am 31.12.2006	20 604	15 858	7 167	4 888	13 437	8 585	3 802	2 385
Beschäftigte am 31.12.2005	20 951	16 042	7 571	5 131	13 380	7 666	3 631	2 245
Beschäftigte am 31.12.2004	21 789	16 650	7 984	5 379	13 795	8 704	4 194	2 567

<sup>1)</sup> Beschäftigte innerhalb der verfassten Kirche, einschl. Schulen, Diakonische Werke etc. in Trägerschaft der verfassten Kirche.

<sup>2)</sup> Als "geringfügig Beschäftigte" (GfB) gelten folgende Personen:

- Beschäftigte, die einen sogenannten Minijob innehaben, mit einer Einkommensgrenze von bis zu 450 € monatlich.
- deren Beschäftigung innerhalb eines Kalenderjahres auf längstens 2 Monate oder 50 Arbeitstage nach ihrer Eigenart begrenzt zu sein pflegt oder im Voraus vertraglich begrenzt ist.

<sup>3)</sup> Einschließlich Pfarrerrinnen und Pfarrern sowie Vikarinnen und Vikaren, die keinem Kirchenkreis zugeordnet werden können.

Quellen: LKA, Gehaltsabrechnungsstelle (GAST) und Angaben der Kirchenkreise

## 4. Entwicklung der Gemeindegliederzahlen

### 4.1 Entwicklung der Gemeindeglieder in den Kirchenkreisen (revidiert)

Gestaltungsraum	Kirchenkreise / zum	31.12.1975	31.12.1985	30.06.1995	31.12.2005	31.12.2010	31.12.2011	31.12.2012	31.12.2013	Veränd. in % 2013 / 2012
VI	Arnsberg	46.537	44.305	47.028	47.087	44.927	44.199	43.830	43.268	-1,28
VII	Bielefeld	179.098	158.144	129.414	113.322	105.958	105.017	103.431	101.729	-1,65
IX	Bochum	184.367	156.644	128.362	107.987	99.748	98.349	97.011	95.070	-2,00
II	VKK Dortmund	397.295	331.608	225.807	242.888	225.899	223.121	219.478	216.331	-1,43
II	Dortmund - Mitte - Nordost *	-	-	49.980	87.870	80.537	79.395	77.896	76.815	-1,39
II	Dortmund - Süd	347.854	331.608	70.391	62.039	58.352	57.939	57.150	56.427	-1,27
II	Dortmund - West	-	-	62.526	54.012	50.166	49.441	48.588	47.853	-1,51
IX	Gelsenkirchen und Wattenscheid	193.337	158.297	133.260	109.428	98.580	96.637	94.632	92.885	-1,85
X	Gladbeck-Bottrop-Dorsten	86.569	80.516	75.584	69.391	65.267	64.326	63.430	62.359	-1,69
VII	Gütersloh	135.884	129.746	120.665	116.118	110.692	109.521	108.398	107.054	-1,24
IV	Hagen	143.601	120.769	99.062	84.892	78.244	76.978	75.746	74.101	-2,17
VII	Halle	60.403	59.174	55.054	52.197	50.072	49.348	48.868	48.078	-1,62
V	Hamm	118.905	108.028	101.626	93.440	88.399	87.607	86.533	85.219	-1,52
IV	Hattingen-Witten	118.047	104.320	87.357	76.047	71.078	70.311	69.681	68.592	-1,56
VIII	Herford	170.197	161.589	147.127	133.767	125.405	123.522	121.719	119.893	-1,50
IX	Herne	125.736	108.934	92.841	80.339	74.203	72.824	71.585	70.304	-1,79
III	Iserlohn	157.301	143.752	124.504	113.063	105.755	104.101	102.370	100.387	-1,94
VIII	Lübbecke	84.669	82.096	76.430	72.292	68.452	67.462	66.499	65.438	-1,60
III	Lüdenscheid - Plettenberg **	100.077	93.939	78.433	102.722	94.321	92.629	90.955	89.051	-2,09
II	Lünen ***	49.441	-	42.910	38.967	36.844	36.346	35.844	35.236	-1,70
VIII	Minden	115.747	109.700	97.378	89.105	84.362	83.325	82.061	80.767	-1,58
I	Münster	98.165	101.983	97.982	103.598	105.073	107.779	107.910	107.795	-0,11
VII	Paderborn	60.024	64.248	80.655	84.155	83.312	83.355	82.923	82.256	-0,80
X	Recklinghausen	160.530	147.555	133.415	120.967	113.530	111.892	110.526	108.706	-1,65
IV	Schwelm	78.674	69.629	57.441	50.784	46.748	45.711	44.902	43.878	-2,28
XI	Siegen	178.594	164.664	150.022	137.485	130.102	128.149	126.608	124.524	-1,65
VI	Soest	68.692	70.230	67.342	69.959	67.994	67.376	66.788	66.228	-0,84
I	Steinfurt-Coesfeld-Borken	66.966	72.141	79.271	88.712	87.701	86.978	86.509	85.918	-0,68
I	Tecklenburg	82.266	83.563	80.219	81.403	79.503	78.819	78.290	77.513	-0,99
V	Unna	111.650	108.257	96.293	87.840	82.383	81.316	80.171	78.780	-1,74
VIII	Vlotho	84.173	79.909	72.448	65.970	61.253	60.376	59.194	58.021	-1,98
XI	Wittgenstein	43.066	40.785	40.078	37.943	35.758	35.205	34.836	34.376	-1,32
	<b>EKvW</b>	<b>3.450.570</b>	<b>3.154.525</b>	<b>2.775.098</b>	<b>2.632.901</b>	<b>2.484.719</b>	<b>2.456.233</b>	<b>2.424.884</b>	<b>2.388.521</b>	<b>-1,50</b>

+ Bad Sachsa und Tettenborn

5.901	4.402
3.160.426	2.779.500

\* Vereinigung der Kirchenkreise Dortmund-Mitte und Dortmund-Nordost im Jahre 2002.

\*\* Vereinigung der Kirchenkreise Lüdenscheid und Plettenberg im Jahre 2000.

\*\*\* Für die Jahre 1981-1989 liegen für den Kirchenkreis Lünen keine Werte vor.

## 4. Entwicklung der Gemeindegliederzahlen

### 4.2 Entwicklung der Gemeindeglieder in den Kirchenkreisen (1)

Gestaltungsraum	Kirchenkreise <sup>1)</sup>	Veränderungen 2013 gegenüber 1975, 1985, 1990, 1995, 2000 und 2005												
		Gemeindeglieder am 31.12. des Jahres											Veränderungen 2013 gegenüber..... (dem angegebenen Bezugsjahr) <sup>2)</sup>	
		1975	1985	1990	1995	2000	2005	2013	1975	1985	1990	1995	2000	2005
							Anzahl							
VI	Arnsberg	46.537	44.305	44.016	47.028	47.855	43.268	-3.269	-1.037	-748	-3.760	-4.587	-3.819	
VII	Bielefeld	179.098	158.144	142.007	129.414	121.758	101.729	-77.369	-56.415	-40.278	-27.685	-20.029	-11.593	
IX	Bochum	184.367	156.644	139.479	128.362	117.702	95.070	-89.297	-61.574	-44.409	-33.292	-22.632	-12.917	
II	<i>abtr. VKK Dortmund<sup>3)</sup></i>	397.295	331.608	305.670	281.460	259.829	242.888	-180.964	-119.277	-89.339	-65.129	-43.498	-26.557	
II	<i>Dortmund - Mitte - Nordost<sup>3/4)</sup></i>	-	-	118.000	106.633	95.500	87.870	76.815	-	-41.185	-28.818	-18.685	-11.055	
II	<i>Dortmund - Süd<sup>3)</sup></i>	-	-	76.882	70.391	65.477	62.039	56.427	-	-20.455	-13.964	-9.050	-5.612	
II	<i>Dortmund - West<sup>3)</sup></i>	-	-	67.391	62.526	57.842	54.012	47.853	-	-19.538	-14.673	-9.989	-6.159	
IX	Gelsenkirchen und Wattenscheid	193.337	158.297	145.250	133.260	120.329	109.428	92.885	-100.452	-52.365	-40.375	-27.444	-16.543	
X	Gladbeck-Bottrop-Dorsten	86.569	80.516	78.866	75.584	73.064	69.391	62.359	-24.210	-18.157	-13.225	-10.705	-7.032	
VII	Gütersloh	135.984	129.746	121.205	120.665	119.923	116.118	107.054	-28.830	-22.692	-14.151	-13.611	-12.869	
IV	Hagen	143.601	120.769	109.061	99.062	92.372	84.892	74.101	-69.500	-46.668	-34.960	-24.961	-10.791	
VII	Halle	60.403	59.174	54.046	55.054	53.536	52.197	48.078	-12.325	-11.096	-5.968	-6.976	-4.119	
V	Hamm	118.905	108.028	103.481	101.626	97.230	93.440	85.219	-33.686	-22.809	-16.407	-12.011	-8.221	
IV	Hattingen-Witten	118.047	104.320	92.684	87.357	82.523	76.047	68.592	-49.455	-35.728	-24.092	-18.765	-13.931	
VIII	Herford	170.197	161.589	154.008	147.127	141.870	133.767	119.893	-50.304	-41.696	-34.115	-27.234	-21.977	
IX	Herne	125.736	108.934	100.834	92.841	86.513	80.339	70.304	-55.432	-38.630	-30.530	-22.537	-16.209	
III	Iserlohn	157.301	143.752	130.929	124.504	110.084	100.387	90.387	-56.914	-43.365	-30.542	-24.117	-19.697	
VIII	Lübbecke	84.669	82.096	78.301	76.430	75.207	72.292	65.438	-19.231	-16.658	-12.863	-10.992	-9.769	
III	Lüdenscheid - Plettenberg <sup>5)</sup>	146.612	136.987	122.010	116.336	109.674	102.722	89.051	-57.561	-47.936	-32.959	-27.623	-20.623	
II	Lünen <sup>3)</sup>	49.441	-	43.397	42.910	41.010	38.967	35.236	-14.205	-8.161	-7.674	-5.774	-3.731	
VIII	Minden	115.747	109.700	102.569	97.378	94.347	89.105	80.767	-34.980	-28.933	-21.802	-16.611	-13.580	
I	Münster	98.165	101.983	95.264	97.982	99.345	103.598	107.795	9.630	5.812	12.531	9.813	8.450	
VII	Paderborn	60.024	64.248	69.411	80.655	82.772	84.155	82.256	22.232	18.008	12.845	1.601	-516	
X	Recklinghausen	160.530	147.555	139.885	133.415	127.972	120.967	108.706	-51.824	-38.849	-31.179	-24.709	-19.266	
IV	Schweelm	78.674	69.629	61.437	57.441	54.892	50.784	43.878	-34.796	-25.751	-17.559	-13.563	-11.014	
XI	Siegen	178.594	164.664	153.431	150.022	145.266	137.485	124.524	-54.070	-40.140	-28.907	-25.498	-20.742	
VI	Soest	68.692	70.230	63.994	67.342	70.069	69.959	66.228	-2.464	4.002	2.234	-1.114	-3.841	
I	Steinfurt-Coesfeld-Borken	66.966	72.141	73.340	79.271	84.708	88.712	85.918	18.952	13.777	12.578	6.647	1.210	
I	Tecklenburg	82.266	83.563	75.582	80.219	80.497	81.403	77.513	-4.753	-6.050	1.931	-2.706	-2.984	
V	Unna	111.650	108.257	98.556	96.293	91.571	87.840	78.780	-32.870	-29.477	-19.776	-17.513	-12.791	
VIII	Vlotho	84.173	79.909	75.412	72.448	70.091	65.970	58.021	-26.152	-21.888	-17.391	-14.427	-12.070	
XI	Wittgenstein	43.066	40.785	40.845	40.078	39.762	37.943	34.376	-8.690	-6.409	-5.702	-5.386	-3.567	
		<b>3.546.546</b>	<b>3.197.573</b>	<b>2.971.573</b>	<b>2.868.654</b>	<b>2.760.761</b>	<b>2.388.521</b>	<b>-1.108.584</b>	<b>-809.052</b>	<b>-583.052</b>	<b>-480.133</b>	<b>-372.240</b>	<b>-244.380</b>	

<sup>1)</sup> In den Grenzen des Jahres 2013.

<sup>2)</sup> Veränderung innerhalb der letzten 38 Jahre (Bezugsjahr: 1975, 28 Jahre (1985), 23 Jahre (1990), 18 Jahre (1995), 13 Jahre (2000) und 8 Jahre (2005)).

<sup>3)</sup> Die Daten für die Kirchenkreise in Dortmund und Lünen waren für die Jahre 1975 und 1985 nicht vollständig für jeden Kirchenkreis verfügbar. Für die genannten Jahre konnte daher nur der VKK Dortmund einbezogen werden.

<sup>4)</sup> Vereinigung der Kirchenkreise Dortmund-Mitte und Dortmund Nordost im Jahre 2002

<sup>5)</sup> Vereinigung der Kirchenkreise Lüdenscheid und Plettenberg im Jahre 2000. Im Sinne der Vergleichbarkeit in der Zeitreihe wurden hier die Daten ab 1975 für den Kirchenkreis Lüdenscheid-Plettenberg zusammengefasst.

## 4. Entwicklung der Gemeindegliederzahlen

### 4.2 Entwicklung der Gemeindeglieder in den Kirchenkreisen (2)

Gestaltungsraum		Veränderungen 2012 gegenüber 1975, 1985, 1990, 1995, 2000 und 2005											
		(dem angegebenen Bezugsjahr)											
		1975	1985	1990	1995	2000	2005	1975	1985	1990	1995	2000	2005
Kirchenkreise <sup>1)</sup>		insgesamt in %											
Arnsberg		-7,02	-2,34	-1,70	-8,00	-9,59	-8,11	-0,220	-0,103	-0,095	-0,839	-1,252	-2,780
Bielefeld		-43,20	-35,67	-28,36	-21,39	-16,45	-10,23	-1,699	-1,900	-1,836	-1,835	-2,221	-3,533
Bochum		-48,43	-39,31	-31,84	-25,94	-19,23	-11,96	-1,987	-2,148	-2,107	-2,283	-2,634	-4,158
Bochum, VKK Dortmund <sup>2)</sup>		-45,55	-34,76	-29,23	-23,14	-16,74	-10,93	-1,825	-1,840	-1,902	-2,004	-2,634	-3,786
Dortmund - Mitte - Nordost <sup>3)4)</sup>				-34,90	-27,28	-19,57	-12,58	-	-	-2,357	-2,421	-2,655	-4,383
Dortmund - Süd <sup>3)</sup>				-26,61	-19,84	-13,82	-9,05	-	-	-1,704	-1,687	-1,842	-3,111
Dortmund - West <sup>3)</sup>				-28,99	-23,47	-17,27	-11,40	-	-	-1,884	-2,036	-2,342	-3,955
Geisenkirchen und Wattenscheid		-51,96	-41,32	-36,05	-30,30	-22,81	-15,12	-2,197	-2,291	-2,453	-2,738	-3,184	-5,317
Gladbeck-Bottrop-Dorsten		-27,97	-22,55	-20,93	-17,50	-14,65	-10,13	-0,989	-1,105	-1,296	-1,469	-1,961	-3,499
Gütersloh		-21,22	-17,49	-11,68	-11,28	-10,73	-7,81	-0,720	-0,832	-0,687	-0,916	-1,409	-2,673
Hagen		-48,40	-38,64	-32,06	-25,20	-19,78	-12,71	-1,985	-2,101	-2,124	-2,208	-2,717	-4,431
Halle		-20,40	-18,75	-11,04	-12,67	-10,20	-7,89	-0,689	-0,899	-0,648	-1,037	-1,335	-2,703
Hamm		-28,33	-21,11	-17,65	-16,14	-12,35	-8,80	-1,004	-1,026	-1,073	-1,345	-1,635	-3,023
Hattingen-Witten		-41,89	-34,25	-25,99	-21,48	-16,88	-9,80	-1,632	-1,806	-1,658	-1,843	-2,285	-3,381
Herford		-29,56	-25,80	-22,15	-18,51	-15,49	-10,37	-1,056	-1,289	-1,382	-1,562	-2,082	-3,584
Herne		-44,09	-35,46	-30,28	-24,27	-18,74	-12,49	-1,746	-1,886	-1,984	-2,116	-2,560	-4,350
Iserlohn		-36,18	-30,17	-23,33	-19,37	-16,40	-11,21	-1,352	-1,549	-1,465	-1,643	-2,215	-3,886
Lübbecke		-22,71	-20,29	-16,43	-14,38	-12,99	-9,48	-0,778	-0,981	-0,992	-1,187	-1,724	-3,266
Lüdenscheid - Plettenberg <sup>5)</sup>		-39,26	-34,99	-27,01	-23,45	-18,80	-13,31	-1,499	-1,855	-1,734	-2,035	-2,570	-4,649
Lünen <sup>3)</sup>		-28,73	-18,81	-17,88	-17,88	-14,08	-9,57	-1,021	-	-1,151	-1,504	-1,879	-3,299
Minden		-30,22	-26,37	-21,26	-17,06	-14,39	-9,36	-1,084	-1,322	-1,319	-1,428	-1,924	-3,222
Münster		9,81	5,70	13,15	10,02	8,51	4,05	0,284	0,241	0,689	0,737	1,026	1,333
Paderborn		37,04	28,03	18,51	1,98	-0,62	-2,26	0,959	1,080	0,948	0,151	-0,078	-0,758
Recklinghausen		-32,28	-26,33	-22,29	-18,52	-15,05	-10,14	-1,174	-1,320	-1,391	-1,563	-2,019	-3,500
Schwelm		-44,23	-36,98	-28,58	-23,61	-20,06	-13,60	-1,754	-1,988	-1,853	-2,051	-2,761	-4,755
Siegen		-30,28	-24,38	-18,84	-17,00	-14,28	-9,43	-1,087	-1,207	-1,153	-1,423	-1,907	-3,247
Soest		-3,59	-5,70	3,49	-1,65	-5,48	-5,33	-0,111	-0,255	0,191	-0,128	-0,702	-1,810
Steinfurt-Coesfeld-Borken		28,30	19,10	17,15	8,39	1,43	-3,15	0,758	0,763	0,883	0,621	0,177	-1,061
Tecklenburg		-5,78	-7,24	2,55	-3,37	-3,71	-4,78	-0,180	-0,326	0,140	-0,264	-0,471	-1,619
Unna		-29,44	-27,23	-20,07	-18,19	-13,97	-10,31	-1,051	-1,372	-1,237	-1,532	-1,863	-3,564
Vlotho		-31,07	-27,39	-23,06	-19,91	-17,22	-12,05	-1,121	-1,382	-1,446	-1,694	-2,335	-4,190
Witgenstein		-20,18	-15,71	-15,84	-14,23	-13,55	-9,40	-0,681	-0,741	-0,953	-1,174	-1,803	-3,237
EKvW		<b>-32,65</b>	<b>-25,30</b>	<b>-19,62</b>	<b>-16,74</b>	<b>-13,48</b>	<b>-9,28</b>	<b>-1,19</b>	<b>-1,26</b>	<b>-1,21</b>	<b>-1,40</b>	<b>-1,79</b>	<b>-3,19</b>

<sup>1)</sup> In den Grenzen des Jahres 2013

<sup>2)</sup> Veränderung innerhalb der letzten 38 Jahre (Bezugsjahr: 1975), 28 Jahre (1985), 23 Jahre (1990), 18 Jahre (1995), 13 Jahre (2000) und 8 Jahre (2005).

<sup>3)</sup> Die Daten für die Kirchenkreise Dortmund und Lünen waren für die Jahre 1975 und 1985 nicht vollständig für jeden Kirchenkreis verfügbar. Für die genannten Jahre konnte daher nur der VKK Dortmund einbezogen werden.

<sup>4)</sup> Vereinigung der Kirchenkreise Dortmund-Mitte und Dortmund Nordost im Jahre 2002

<sup>5)</sup> Vereinigung der Kirchenkreise Lüdenscheid und Plettenberg im Jahre 2000. Im Sinne der Vergleichbarkeit in der Zeitreihe wurden hier die Daten ab 1975 für den Kirchenkreis Lüdenscheid-Plettenberg zusammengefasst.



## 4. Entwicklung der Gemeindegliederzahlen

### 4.3 Entwicklung der Gemeindeglieder in den Gestaltungsräumen (1)

Gest- raum	Kirchenkreise <sup>1)</sup>	1970 <sup>2)</sup>	1975	1980	1985	1990	1995	2000
I	Münster, Steinfurt-Coesfeld-Borken, Tecklenburg	235.749	247.397	254.240	257.687	244.186	257.472	264.550
II	Dortmund-Mitte-Nordost, Dortmund-Süd, Dortmund-West, Lünen	417.892	397.295	366.574	331.608	305.670	281.460	259.829
III	Iserlohn, Lüdenscheid-Plettenberg	310.037	303.913	296.039	280.739	252.939	240.840	229.758
IV	Hagen, Hattingen-Witten, Schwelm	358.743	340.322	318.375	294.718	263.182	243.860	229.787
V	Hamm, Unna	223.057	230.555	225.682	216.285	202.037	197.919	188.801
VI	Arnsberg, Soest	110.736	115.229	115.852	114.535	108.010	114.370	117.924
VII	Bielefeld, Gütersloh, Halle, Paderborn	431.084	435.409	426.768	411.312	386.669	385.788	377.989
VIII	Herford, Lübbecke, Minden, Vlotho	452.307	454.786	445.828	433.294	410.290	393.383	381.515
IX	Bochum, Gelsenkirchen und Wattenscheid, Herne	540.824	503.440	459.316	423.875	385.563	354.463	324.544
X	Gladbeck-Bottrop-Dorsten, Recklinghausen	247.859	247.099	238.212	228.071	218.751	208.999	201.036
XI	Siegen, Wittgenstein	219.647	221.660	215.268	205.449	194.276	190.100	185.028
	<b>Evangelische Kirche von Westfalen</b>	<b>3.547.935</b>	<b>3.497.105</b>	<b>3.362.154</b>	<b>3.197.573</b>	<b>2.971.573</b>	<b>2.868.654</b>	<b>2.760.761</b>

<sup>1)</sup> In den Grenzen des angegebenen Jahres.

<sup>2)</sup> Ergebnisse der Volkszählung vom 27.05.1970.

## 4. Entwicklung der Gemeindegliederzahlen

### 4.3 Entwicklung der Gemeindeglieder in den Gestaltungsräumen (2)

Gest- raum	Kirchenkreise <sup>1)</sup>	2005	2012	2013	Veränd. 2013 / 2012 in %	nach: Veränd. 2013 in % gegenüber		
						1995 (17. J.)	2000 (12. J.)	2005 (7. J.)
I	Münster, Steinfurt-Coesfeld-Borken, Tecklenburg	273.713	273.576	271.226	-0,86	5,34	2,52	-0,91
II	Dortmund-Mitte-Nordost, Dortmund-Süd, Dortmund-West, Lünen	242.888	223.121	216.331	-3,04	-23,14	-16,74	-10,93
III	Iserlohn, Lüdenscheid-Plettenberg	215.785	196.730	189.438	-3,71	-21,34	-17,55	-12,21
IV	Hagen, Hattingen-Witten, Schwelm	211.723	193.000	186.571	-3,33	-23,49	-18,81	-11,88
V	Hamm, Unna	181.280	168.923	163.999	-2,91	-17,14	-13,14	-9,53
VI	Arnsberg, Soest	117.046	111.575	109.496	-1,86	-4,26	-7,15	-6,45
VII	Bielefeld, Gütersloh, Halle, Paderborn	365.792	347.241	339.117	-2,34	-12,10	-10,28	-7,29
VIII	Herford, Lübbecke, Minden, Vlotho	361.134	334.685	324.119	-3,16	-17,61	-15,04	-10,25
IX	Bochum, Gelsenkirchen und Wattenscheid, Herne	297.754	267.810	258.259	-3,57	-27,14	-20,42	-13,26
X	Gladbeck-Bottrop-Dorsten, Recklinghausen	190.358	176.218	171.065	-2,92	-18,15	-14,91	-10,14
XI	Siegen, Wittgenstein	175.428	163.354	158.900	-2,73	-16,41	-14,12	-9,42
	<b>Evangelische Kirche von Westfalen</b>	<b>2.632.901</b>	<b>2.456.233</b>	<b>2.388.521</b>	<b>-2,76</b>	<b>-16,74</b>	<b>-13,48</b>	<b>-9,28</b>

<sup>1)</sup> In den Grenzen des angegebenen Jahres.

## 4. Entwicklung der Gemeindegliederzahlen

### 4.4 Entwicklung der Gemeindeglieder nach Gestaltungsräumen (1993 - 2013)

(1)

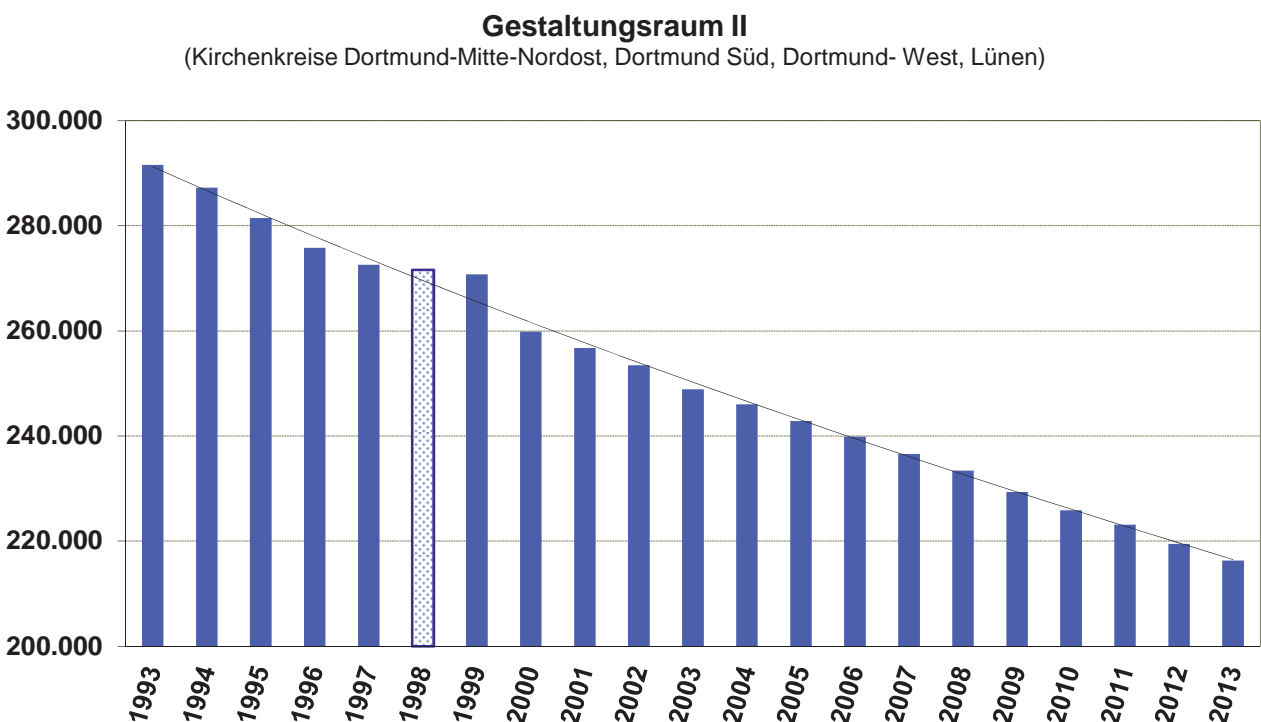
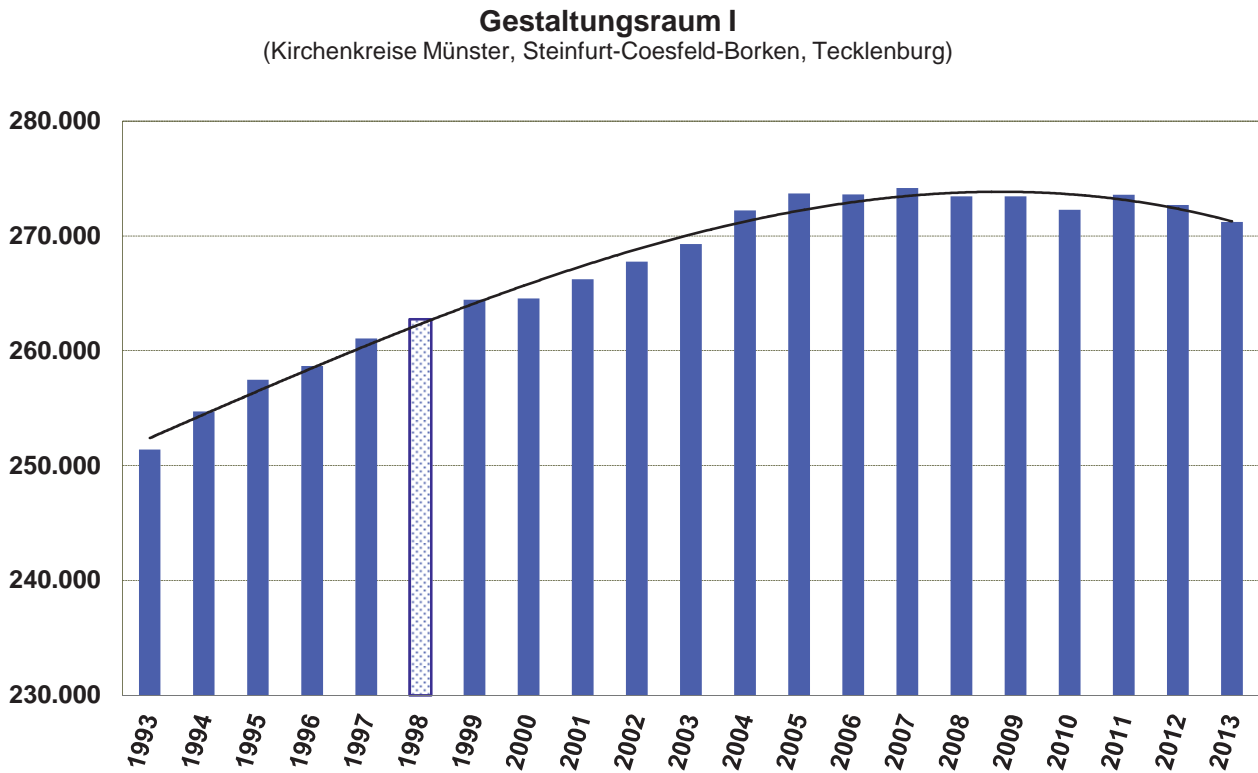

Hinweis: Ein direkter Vergleich ist aufgrund unterschiedlicher Skalierungen nicht möglich.

## 4. Entwicklung der Gemeindegliederzahlen

### 4.4 Entwicklung der Gemeindeglieder nach Gestaltungsräumen (1993 - 2013)

(2)

**Gestaltungsraum III**  
(Kirchenkreise Iserlohn, Lüdenscheid-Plettenberg)

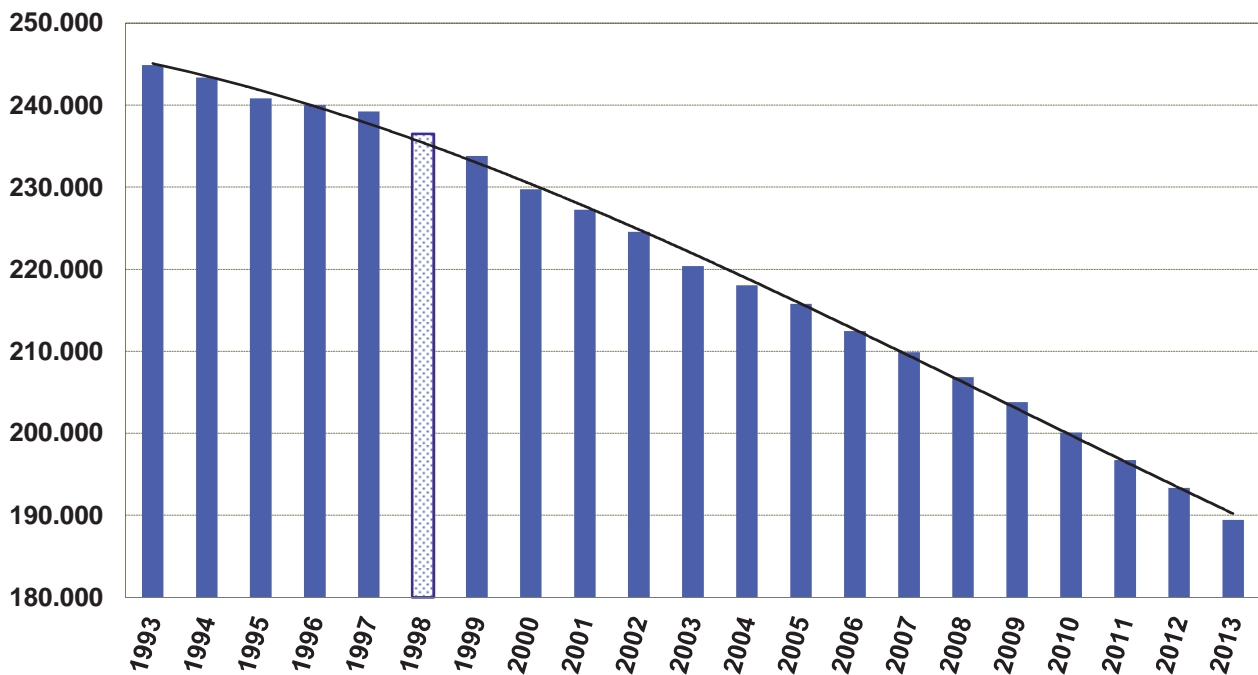

**Gestaltungsraum IV**  
(Kirchenkreise Hagen, Hattingen-Witten, Schwelm)

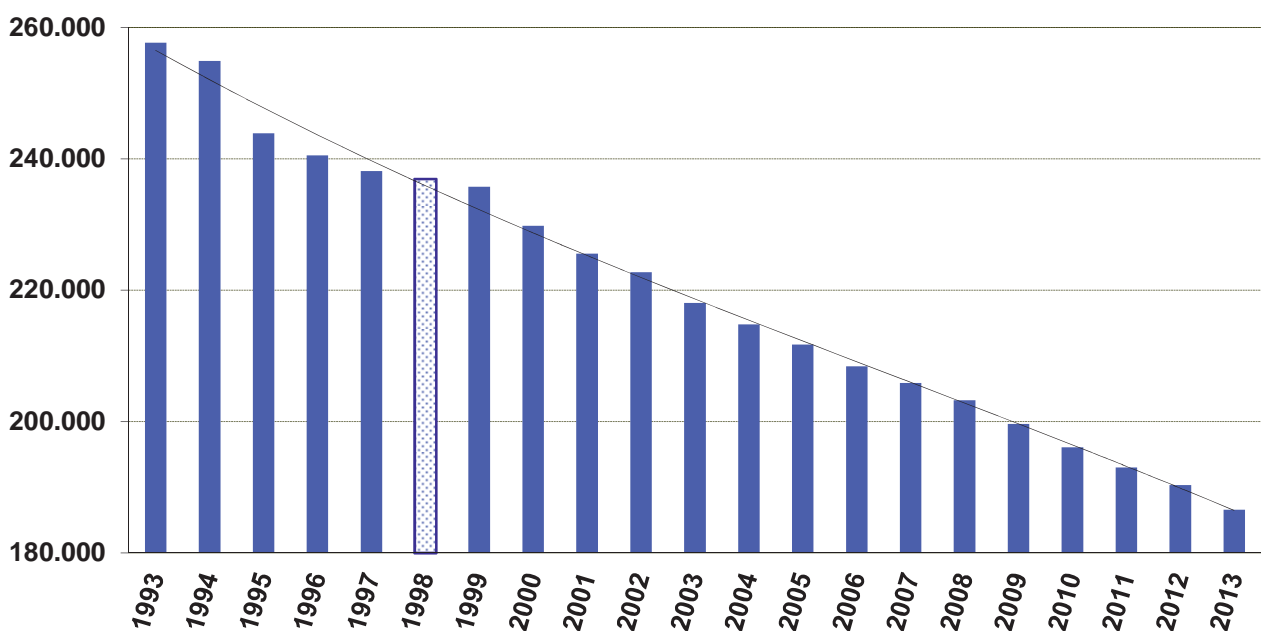

Hinweis: Ein direkter Vergleich ist aufgrund unterschiedlicher Skalierungen nicht möglich.

## 4. Entwicklung der Gemeindegliederzahlen

### 4.4 Entwicklung der Gemeindeglieder nach Gestaltungsräumen (1993 - 2013)

(3)

**Gestaltungsraum V**  
(Kirchenkreise Hamm, Unna)

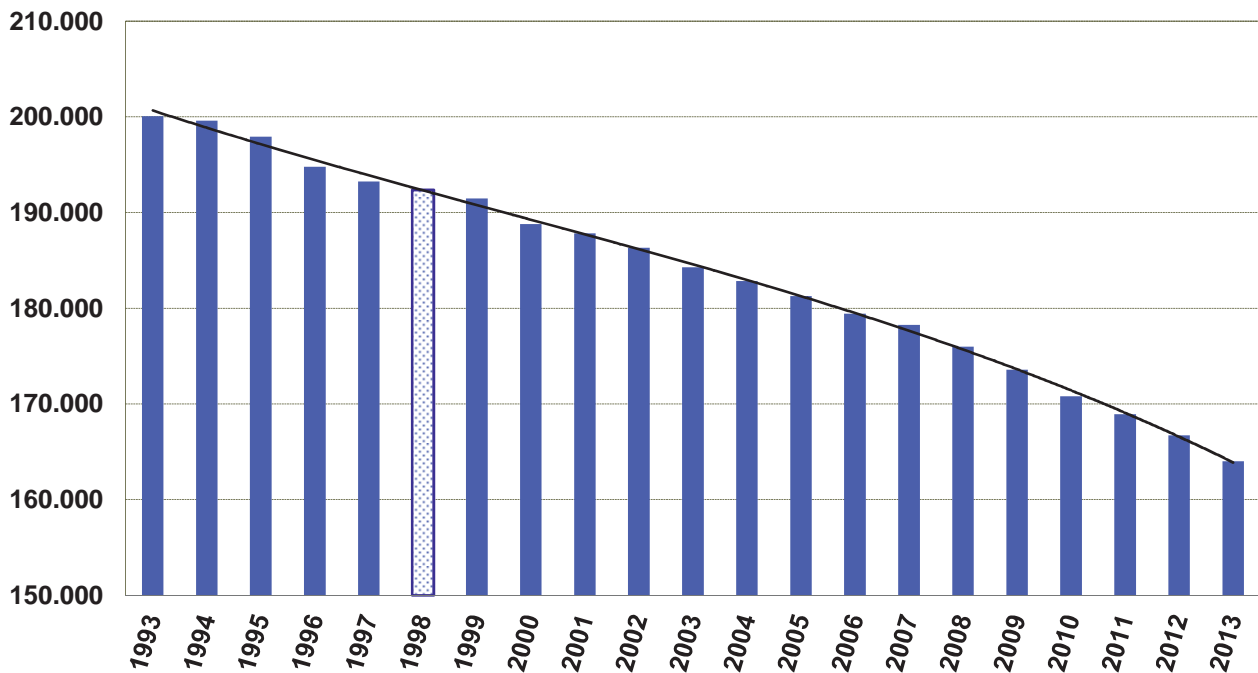

**Gestaltungsraum VI**  
(Kirchenkreise Arnsberg, Soest)

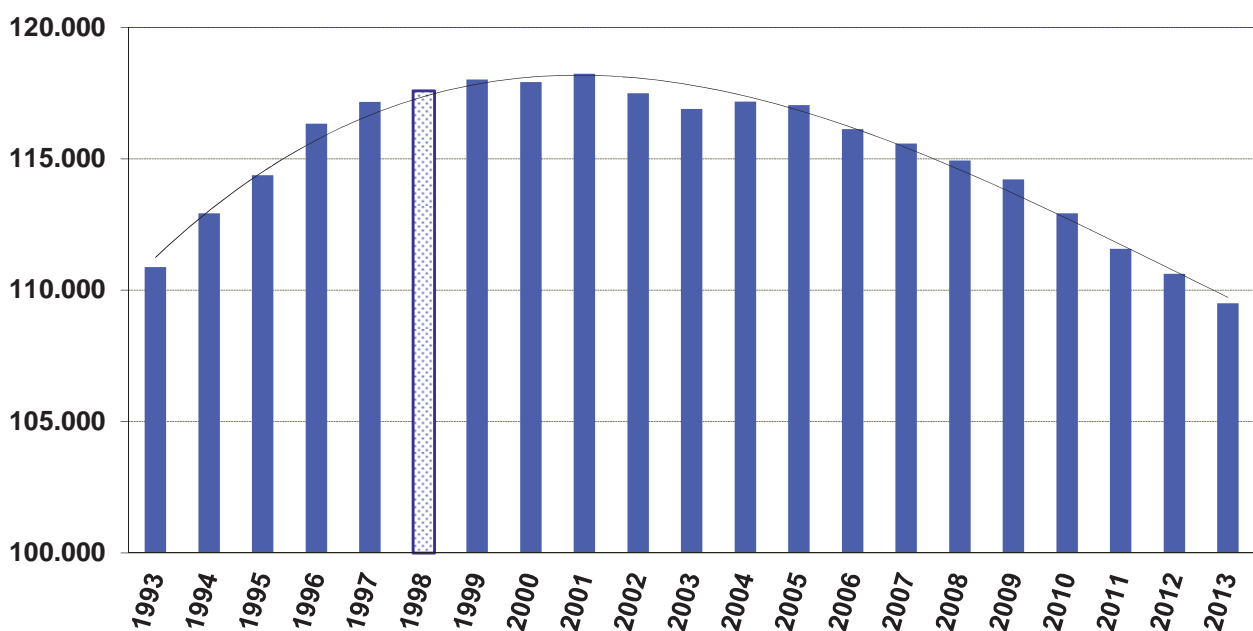

Hinweis: Ein direkter Vergleich ist aufgrund unterschiedlicher Skalierungen nicht möglich.

## 4. Entwicklung der Gemeindegliederzahlen

### 4.4 Entwicklung der Gemeindeglieder nach Gestaltungsräumen (1993 - 2013)

(4)

#### Gestaltungsraum VII

(Kirchenkreise Bielefeld, Gütersloh, Halle, Paderborn)

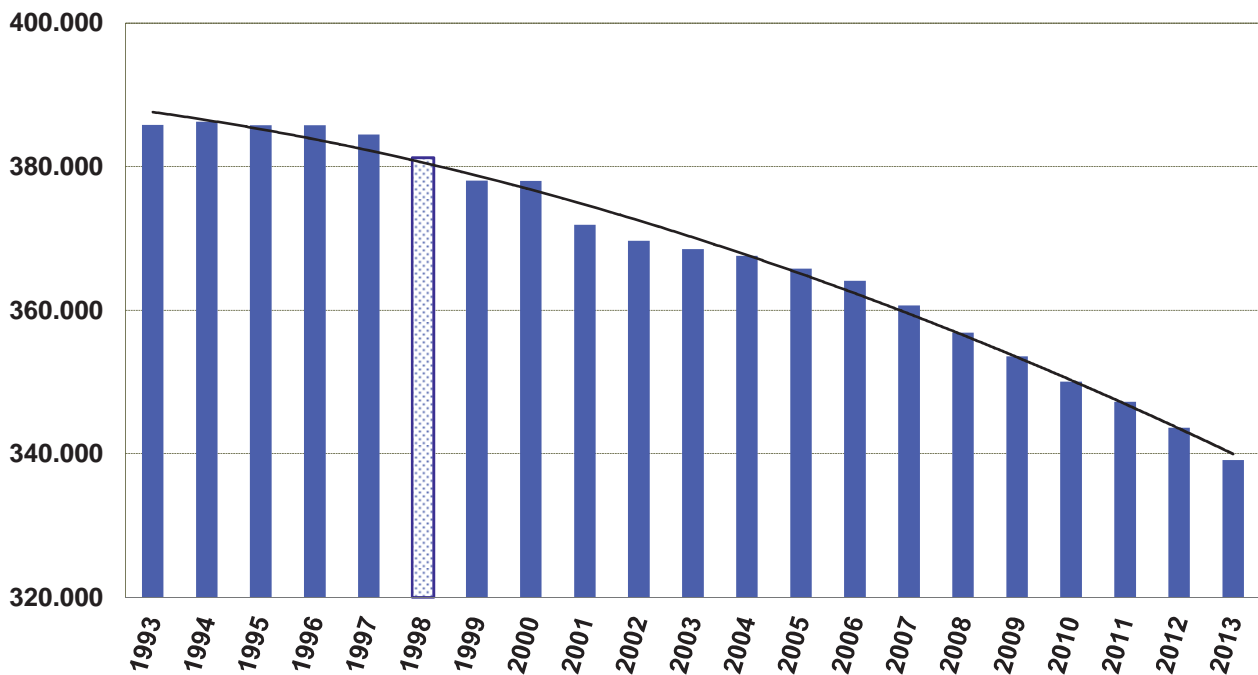

#### Gestaltungsraum VIII

(Kirchenkreise Herford, Lübbecke, Minden, Vlotho)

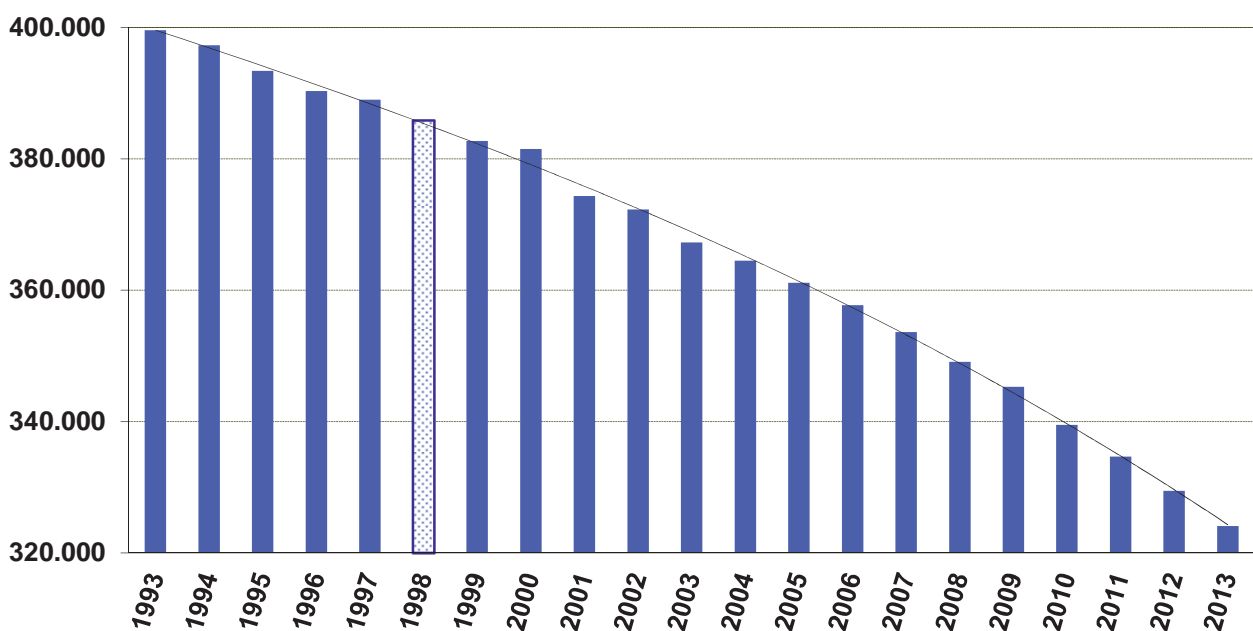

Hinweis: Ein direkter Vergleich ist aufgrund unterschiedlicher Skalierungen nicht möglich.

## 4. Entwicklung der Gemeindegliederzahlen

### 4.4 Entwicklung der Gemeindeglieder nach Gestaltungsräumen (1993 - 2013)

(5)

**Gestaltungsraum IX**  
(Kirchenkreise Bochum, Gelsenkirchen-Wattenscheid, Herne)

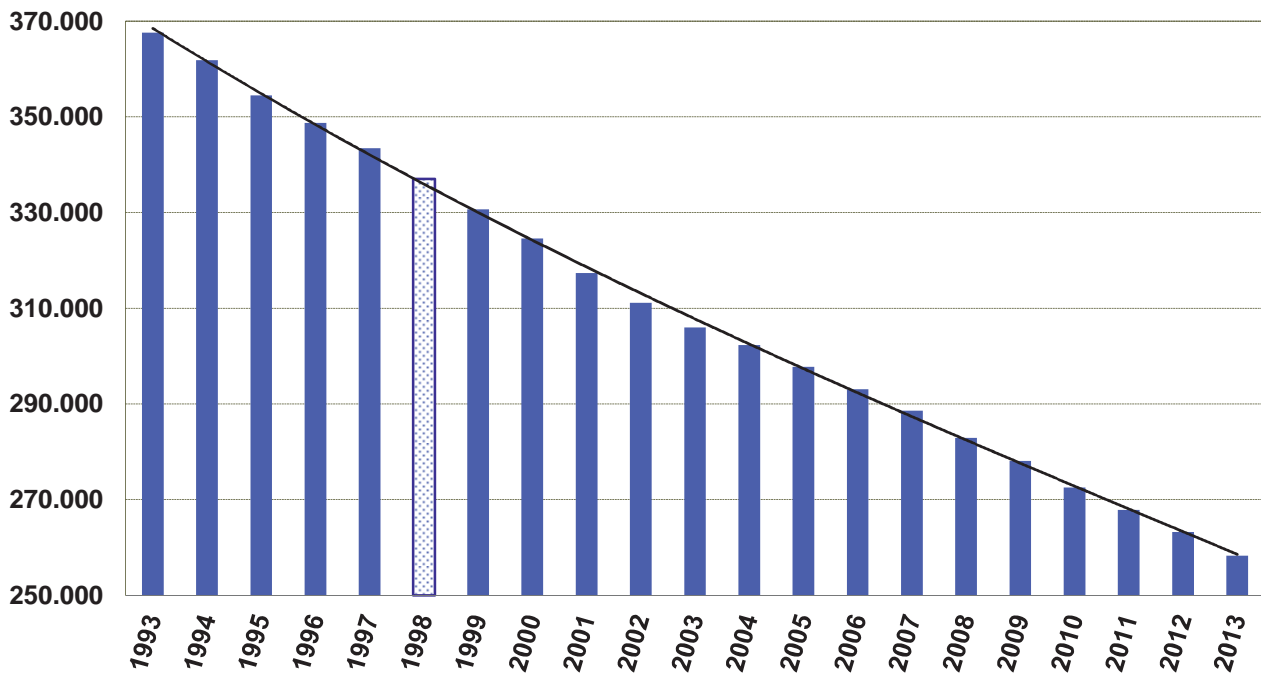

**Gestaltungsraum X**  
(Kirchenkreise Gladbeck-Bottrop-Dorsten, Recklinghausen)

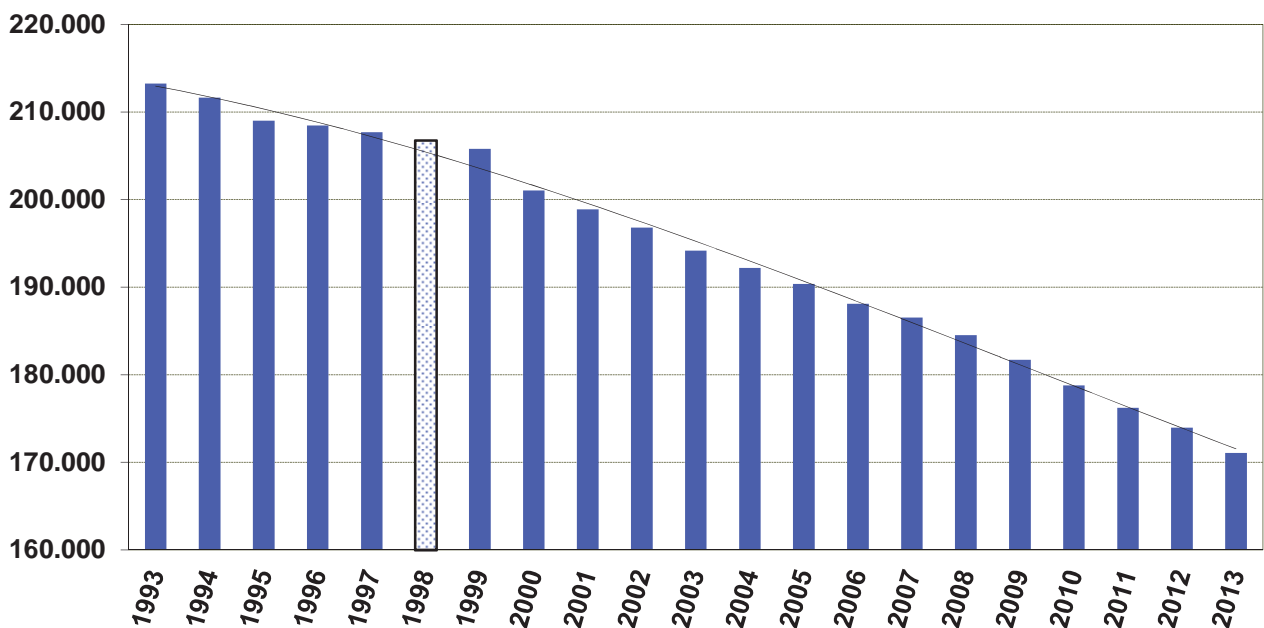

Hinweis: Ein direkter Vergleich ist aufgrund unterschiedlicher Skalierungen nicht möglich.

## 4. Entwicklung der Gemeindegliederzahlen

### 4.4 Entwicklung der Gemeindeglieder nach Gestaltungsräumen (1993 - 2013)

(6)

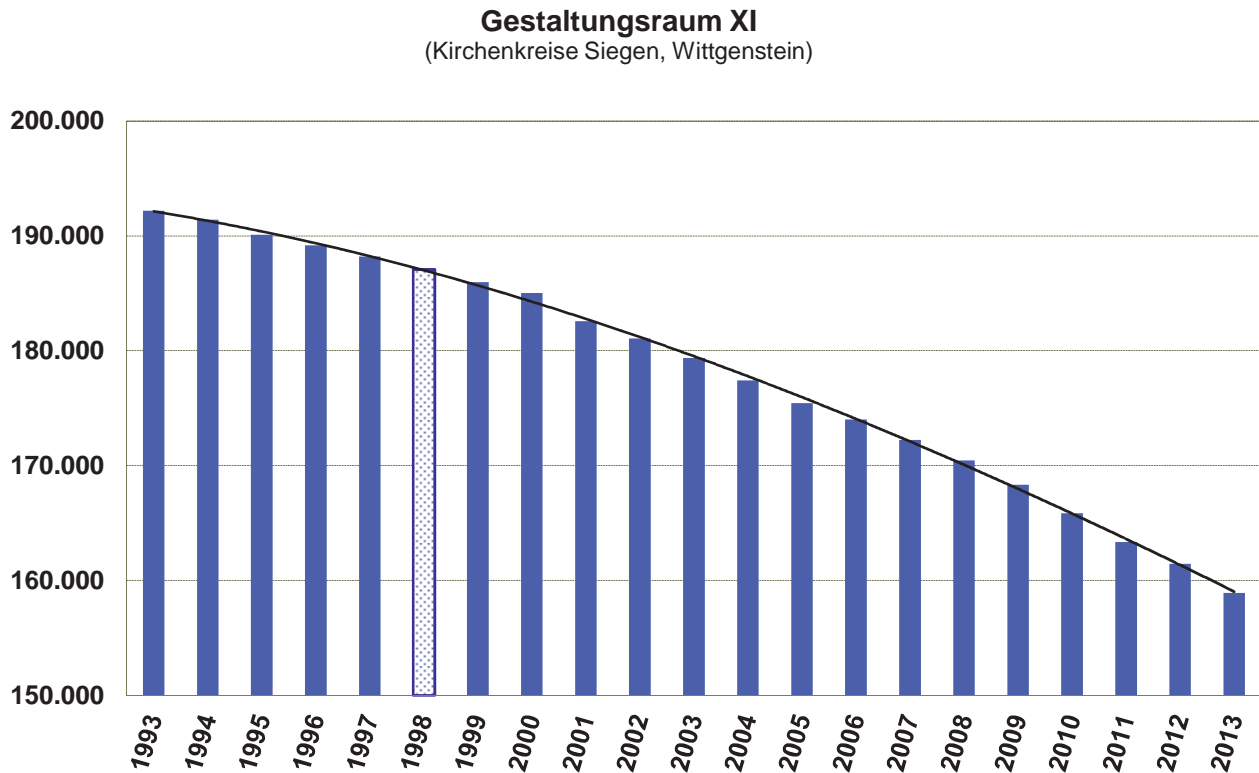

#### Kirchenmitglieder zum Jahresende 1998:

Aufgrund der Umstellung des Meldewesens lagen für das Jahresende 1998 keine zuverlässigen Kirchenmitgliederzahlen vor. Zur Vervollständigung der Zeitreihe wurde daher für den Stichtag 31.12.1998 der Mittelwert aus den Daten per 31.12.1997 und 31.12.1999 errechnet.



## 4. Entwicklung der Gemeindegliederzahlen

### 4.5 Bevölkerung und Kirchenmitglieder in der EKvW

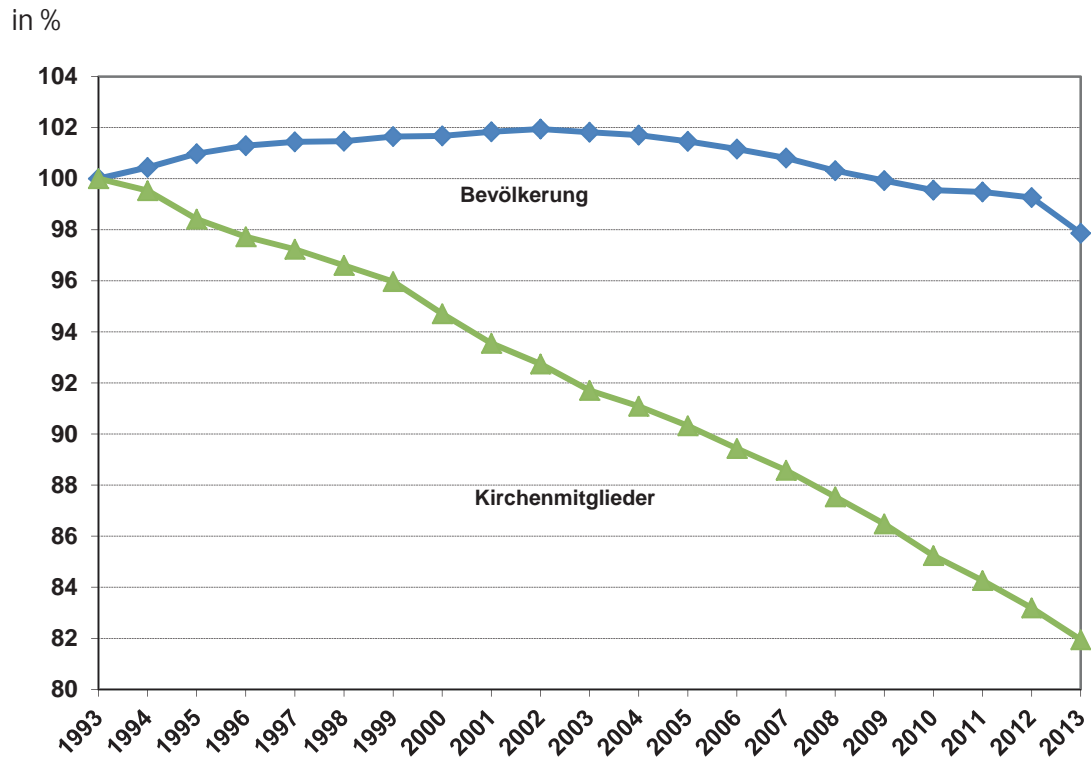

Entwicklung des Anteils (%) der ev. Kirchenmitglieder  
an der Bevölkerung in der EKvW<sup>1)</sup>  
1993 - 2013

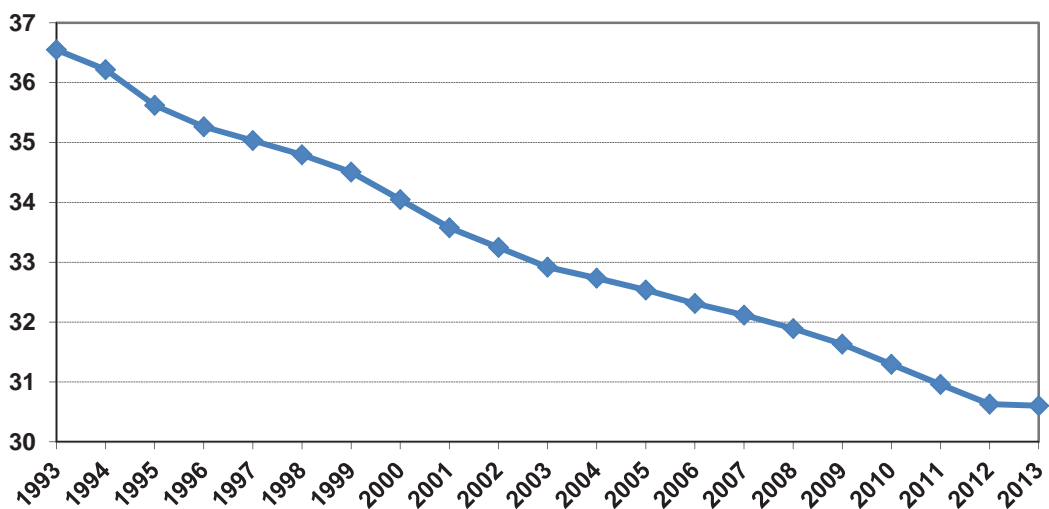

<sup>1)</sup> Regierungsbezirke Arnsberg, Detmold (ohne Kreis Lippe) und Münster; Daten 2013 auf Basis des Zensus 2011

Quellen: EKD, EKvW, LDS-NW und Statistisches Bundesamt

## 4. Entwicklung der Gemeindegliederzahlen

### 4.6 Altersstruktur der Kirchenmitglieder in der EKvW (September 2014)<sup>1)</sup>

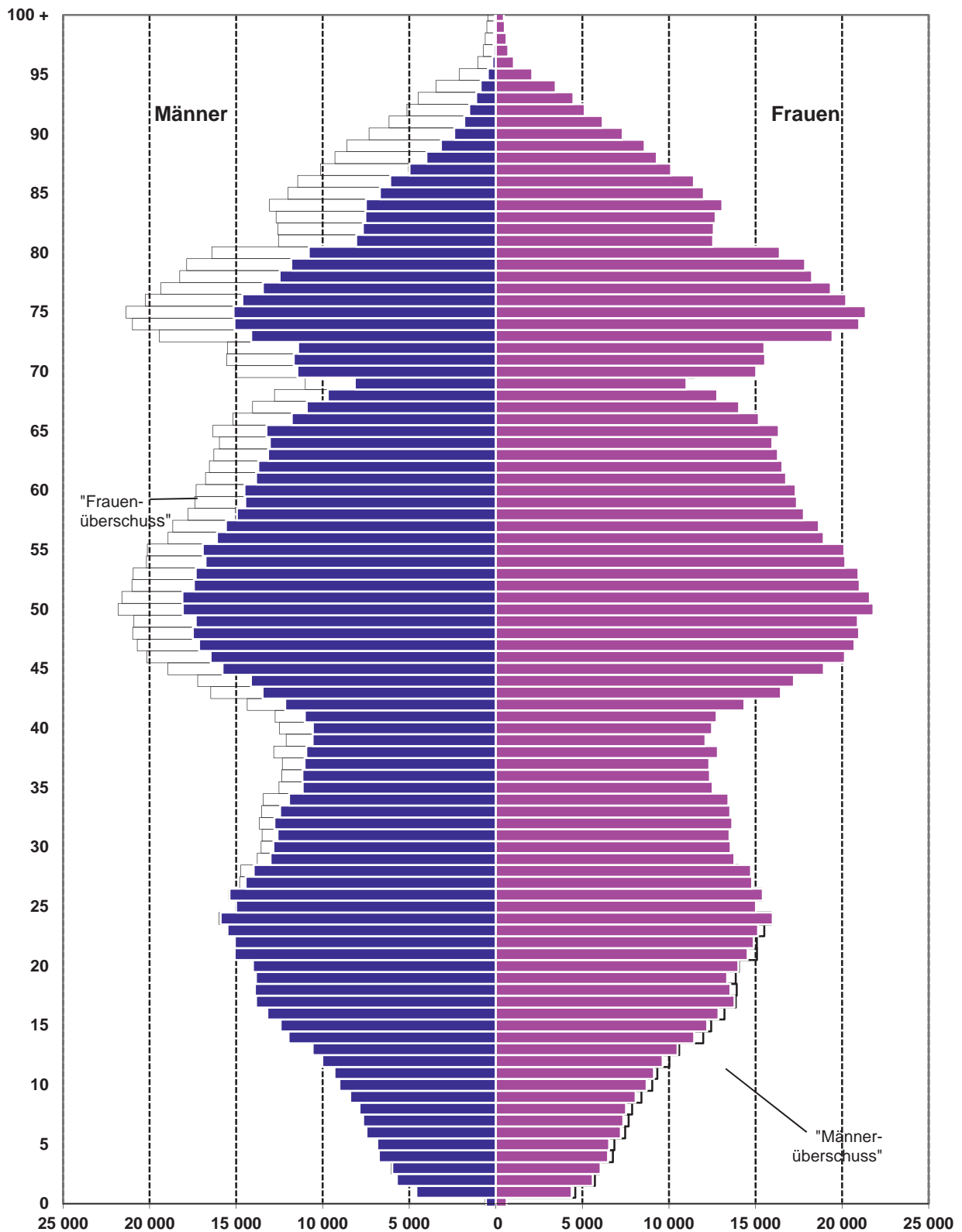

<sup>1)</sup> Kirchenmitglieder September 2014 (vorläufig): 2.357.828, davon 1.291.000 Frauen, 1.066.828 Männer

Quelle: KirA, Stand 21.09.2014

## 5. Äußerungen des kirchlichen Lebens in der EKvW

<b>5.1 Taufen</b>	<b>2003</b>	<b>2004</b>	<b>2005</b>	<b>2006</b>	<b>2007</b>	<b>2008</b>	<b>2009</b>	<b>2010</b>	<b>2011</b>	<b>2012</b>	<b>2013</b>
<i>in % der Kirchenmitglieder</i>	22.723 0,8500	22.240 0,8377	22.029 0,8367	20.381 0,7818	19.375 0,7504	19.254 0,7546	18.615 0,7384	17.977 0,7235	18.135 0,7383	17.309 0,7138	17.177 0,7191
<b>5.1.1 Taufen von Kindern bis zum 14. Lebensjahr</b>	20.566	20.065	19.649	18.124	17.329	17.596	16.737	16.179	16.323	15.538	15.470
darunter von Kindern aus											
a) ev.-landeskirchl. Ehen	9.553	9.344	8.921	8.224	7.824	7.902	7.398	7.127	6.930	6.640	6.486
<i>in % der Kirchenmitglieder</i>	0,3574	0,3519	0,3388	0,3155	0,3030	0,3097	0,2935	0,2868	0,2821	0,2738	0,2715
b) ev./kath. Ehen	5.413	5.439	5.161	4.608	4.553	4.562	4.479	4.382	4.421	4.396	4.234
<i>in % der Kirchenmitglieder</i>	0,2025	0,2049	0,1960	0,1768	0,1763	0,1788	0,1777	0,1764	0,1800	0,1813	0,1773
c) ev./anders christl. Ehen	729	669	437	341	247	285	196	173	324	251	420
<i>in % der Kirchenmitglieder</i>	0,0273	0,0252	0,0166	0,0131	0,0096	0,0112	0,0078	0,0070	0,0132	0,0104	0,0176
d) ev./nichtchristl. Ehen	2.856	2.891	3.543	3.536	3.476	3.456	3.401	3.338	3.300	2.905	2.723
<i>in % der Kirchenmitglieder</i>	0,1068	0,1089	0,1346	0,1356	0,1346	0,1354	0,1349	0,1343	0,1344	0,1198	0,1140
<b>5.1.2 Erwachsenentaufen</b>	2.157	2.175	2.380	2.257	2.046	1.953	1.878	1.798	1.812	1.771	1.707
<i>in % der Kirchenmitglieder</i>	0,0807	0,0819	0,0904	0,0866	0,0792	0,0765	0,0745	0,0724	0,0738	0,0730	0,0715

<b>5.2 Konfirmationen</b>	<b>2003</b>	<b>2004</b>	<b>2005</b>	<b>2006</b>	<b>2007</b>	<b>2008</b>	<b>2009</b>	<b>2010</b>	<b>2011</b>	<b>2012</b>	<b>2013</b>
<i>in % der Kirchenmitglieder</i>	28.701 1,0737	29.791 1,1221	28.434 1,0799	27.169 1,0422	25.729 0,9964	25.195 0,9874	23.686 0,9396	23.204 0,9339	23.006 0,9366	22.886 0,9438	21.758 0,9109

<b>5.3 Trauungen</b>	<b>2003</b>	<b>2004</b>	<b>2005</b>	<b>2006</b>	<b>2007</b>	<b>2008</b>	<b>2009</b>	<b>2010</b>	<b>2011</b>	<b>2012</b>	<b>2013</b>
<i>in % der Kirchenmitglieder</i>	5.465 0,2044	5.301 0,1997	5.231 0,1987	4.919 0,1887	4.657 0,1804	4.847 0,1900	4.300 0,1706	4.527 0,1822	4.050 0,1649	4.154 0,1713	3.883 0,1626
darunter											
a) ev.-landeskirchl. Ehen	3.175	3.094	2.992	2.841	2.703	2.717	2.453	2.511	2.210	2.309	2.127
<i>in % der Kirchenmitglieder</i>	0,1188	0,1165	0,1136	0,1090	0,1047	0,1065	0,0973	0,1011	0,0900	0,0952	0,0891
b) ev.-landeskirchl./röm.-kath. Paare	1.735	1.618	1.658	1.483	1.384	1.572	1.346	1.431	1.343	1.412	1.295
<i>in % der Kirchenmitglieder</i>	0,0649	0,0609	0,0630	0,0569	0,0536	0,0616	0,0534	0,0576	0,0547	0,0582	0,0542
c) ev.-landeskirchl./ anders christl. Paare	165	138	96	103	79	80	53	69	103	82	141
<i>in % der Kirchenmitglieder</i>	0,0062	0,0052	0,0036	0,0040	0,0031	0,0031	0,0021	0,0028	0,0042	0,0034	0,0059
d) ev.-landeskirchl./ nicht-christl. Paare	374	397	469	475	486	466	440	508	388	351	320
<i>in % der Kirchenmitglieder</i>	0,0140	0,0150	0,0178	0,0182	0,0188	0,0183	0,0175	0,0204	0,0158	0,0145	0,0134

<b>5.4 Gottesdienstliche Feiern anl. einer Eheschließung</b>	<b>2003</b>	<b>2004</b>	<b>2005</b>	<b>2006</b>	<b>2007</b>	<b>2008</b>	<b>2009</b>	<b>2010</b>	<b>2011</b>	<b>2012</b>	<b>2013</b>
<i>in % der Kirchenmitglieder</i>	428 0,0160	416 0,0157	423 0,0161	677 0,0260	476 0,0184	412 0,0161	349 0,0138	356 0,0143	373 0,0152	330 0,0136	157 0,0066

Quelle: EKvW, EKD-Statistik, Tabelle II, Äußerungen des kirchlichen Lebens, nach Angaben der Kirchenkreise

## 5. Äußerungen des kirchlichen Lebens in der EKvW

5.5 Gottesdienstfeiern	2003	2004	2005	2006	2007	2008	2009	2010	2011	2012	2013
Hauptgottesdienste	72.174	75.035	68.421	66.423	64.656	62.306	62.357	58.037	57.471	57.341	54.863
<b>darunter</b>											
a) Familiengottesdienste	6.705	6.439	6.440	6.159	6.257	6.055	6.044	5.664	5.795	6.033	6.802
b) Kindergottesdienste	23.754	22.690	21.319	20.772	19.125	17.224	16.141	14.794	13.997	13.357	12.292
c) Gottesdienste am Heiligen Abend	2.920	2.914	2.899	2.912	2.811	3.124	2.783	2.659	2.673	2.831	2.647
d) Jahresabschlussgottesdienste	1.157	1.168	1.124	1.176	1.001	979	950	979	1.073	888	881
e) Passionsgottesdienste an Werktagen	4.086	3.859	4.051	3.868	3.160	2.869	3.274	3.152	3.037	2.553	2.544
f) Gottesdienste 1. Advent	1148	1171	1.118	1.094	1.069	1.001	996	954	956	967	924
g) Schul- und Schülergottesdienste an Werktagen	9.237	9.617	9.300	9.236	8.722	8.033	13.836	14.167	14.647	13.834	14.390
h) Andere Gottesdienste an Werktagen	10.683	10.237	9.665	9.983	10.289	9.761	****	****	****	****	****

5.6 Gottesdienstbesuch	2003	2004	2005	2006	2007	2008	2009	2010	2011	2012	2013
<b>5.6.1 an Zählsonntagen</b>											
Invokavit	72.678	70.575	68.794	73.510	71.469	66.902	65.306	59.619	62.209	69.502	57.155
Karfreitag *	88.638	90.789	89.829	88.658	87.086	80.924	82.139	76.017	75.769	73.861	68.216
Erntedankfest	161.420	165.615	151.521	143.324	130.910	120.374	137.800	131.043	124.769	115.135	118.701
1. Advent	124.980	122.243	112.134	114.322	108.592	104.081	104.995	97.985	97.137	91.385	89.722
Zählsonntage gesamt	447.716	449.222	422.278	419.814	398.057	372.281	390.240	364.664	359.884	349.883	333.794
Durchschnittlicher Gottesdienstbesuch in % der Kirchenmitglieder	4,1871	4,2299	4,0096	4,0260	3,8540	3,6474	3,8700	3,6691	3,6630	3,6072	3,4937
Kindergottesdienst (Sonntag Invokavit) in % der Kirchenmitglieder	0,6159	0,7283	0,8390	0,4427	0,6159	0,5735	0,5959	0,4362	0,3362	0,2937	0,2735
zusammen	464.180	468.560	444.369	431.354	413.959	386.914	405.262	375.503	368.142	357.004	340.326
Durchschnittlicher Gottesdienstbesuch an Zählsonntagen ** in % der Kirchenmitglieder	4,3411	4,4120	4,2194	4,1367	4,0080	3,7908	4,0190	3,7781	3,7470	3,6806	3,5621
<b>5.6.2 Gottesdienstbesuch am Heiligen Abend</b> in % der Kirchenmitglieder	29,6944	30,3578	30,4461	31,3914	31,0019	31,0847	30,8531	26,5440	29,9424	29,5559	29,7191
<b>5.6.3 Durchschnittlicher Gottesdienstbesuch (EKD Konzept) ***</b>	90.112	87.798	83.241	87.114	83.843	79.295	78.536	72.408	73.852	76.796	68.011

\* Bis 1996 Kantate, dann Karfreitag

\*\* Einschließlich Kindergottesdienst, ohne Heiligen Abend

\*\*\* Hauptgottesdienste der Sonntage Invokavit und 1. Advent mit der Wertung zwei zu eins

\*\*\*\* in 2009 wurden erstmals Schul- und Werktagsgottesdienstes zusammengefasst

Quelle: EKvW, EKD-Statistik, Tabelle II, Äußerungen des kirchlichen Lebens, nach Angaben der Kirchenkreise

## 5. Äußerungen des kirchlichen Lebens in der EKvW

5.7 Gottesdienstbesuch an Zählsonntagen im Vergleich zur EKD (zum Stichtag 31.12.2012)										
	Invokavit		Karfreitag		Erntedankfest		Erster Advent		Heiligabend	
	Teiln.	in %	Teiln.	in %	Teiln.	in %	Teiln.	in %	Teiln.	in %
EKD	827.169	3,5416	1.017.218	4,3553	1.733.765	7,4232	1.094.619	4,6867	8.484.203	36,3254
EKvW	69.502	2,8662	73.861	3,0460	115.135	4,7481	91.385	3,7686	716.697	29,5559

5.8 Bestat- tungen	2003	2004	2005	2006	2007	2008	2009	2010	2011	2012	2013
	35.083	33.964	34.223	33.212	31.726	32.945	32.983	31.461	29.220	31.381	31.714
<b>darunter</b> Verstorbene der ev. Landeskirche	33.743	32.616	32.984	31.332	30.382	31.641	31.579	30.183	28.101	30.220	30.412
<i>in % der Kirchenmitglieder</i>	1,3124	1,2792	1,2998	1,2740	1,2287	1,2911	1,3084	1,2662	1,1896	1,2941	1,3278

5.9 Abend- mahlfeiern	2003	2004	2005	2006	2007	2008	2009	2010	2011	2012	2013
	30.053	29.538	29.736	27.968	27.551	26.385	26.034	24.480	25.242	24.722	23.959
<b>darunter</b> a) Abendmahl- gottesdienst	26.050	25.847	25.980	24.381	24.446	23.530	23.388	21.999	22.844	22.199	21.799
b) Haus- und Krankenabend- mahl	4.003	3.691	3.756	3.587	3.105	2.855	2.646	2.481	2.398	2.523	2.160

5.10 Abend- mahlgäste	2003	2004	2005	2006	2007	2008	2009	2010	2011	2012	2013
	1.016.302	1.029.563	1.023.994	984.193	974.447	941.522	911.914	854.187	849.916	858.512	814.563
durchschnittliche Teilnehmerzahl je Abendmahlfeier	38,02	38,78	38,89	37,75	37,74	36,90	36,17	34,38	34,60	35,40	34,10
<b>darunter</b> a) bei Feiern in Gottesdiensten	999.617	1.012.409	1.002.889	966.994	958.819	927.649	898.930	840.458	837.100	847.088	804.175
b) bei Haus- und Krankenabend- mahlfeiern	16.685	17.154	21.105	17.199	15.628	13.873	12.984	13.729	12.816	11.424	10.388

5.11. Ehren- amtl. Mitarbeit	2003	2004	2005	2006	2007	2008	2009	2010	2011	2012	2013
insgesamt	92.421	93.977	93.928	93.564	93.122	91.340	91.063	88.443	89.023	88.832	88.383
davon: Frauen	67.085	67.365	68.578	67.838	67.635	65.931	65.701	63.771	63.365	63.631	64.267
in %	72,5863	71,6824	73,0112	72,5044	72,6305	72,1820	72,1490	72,1041	71,1782	71,6307	72,7142

Quelle: EKvW, EKD-Statistik, Tabelle II, Äußerungen des kirchlichen Lebens, nach Angaben der Kirchenkreise

## 5. Äußerungen des kirchlichen Lebens in der EKvW

### 5.12 Kircheneintritte<sup>1)</sup> und Kirchenaustritte in der EKvW von 1965 - 2013

Jahr	Kircheneintritte	Kirchenaustritte	Salden
1965	5 562	3 124	2 438
1966	5 021	3 078	1 943
1967	4 148	3 142	1 006
1968	4 008	3 949	59
1969	3 128	7 133	-4 005
1970	2 748	14 138	-11 390
1971	2 245	11 591	-9 346
1972	2 059	10 953	-8 894
1973	1 942	15 220	-13 278
1974	1 796	17 845	-16 049
1975	2 054	12 535	-10 481
1976	2 478	9 235	-6 757
1977	2 639	9 554	-6 915
1978	2 958	8 668	-5 710
1979	2 953	8 496	-5 543
1980	3 041	10 112	-7 071
1981	3 295	8 857	-5 562
1982	3 438	8 569	-5 131
1983	3 738	8 733	-4 995
1984	3 795	9 680	-5 885
1985	3 851	10 927	-7 076
1986	3 709	11 063	-7 354
1987	4 098	11 133	-7 035
1988	4 042	10 873	-6 831
1989	4 073	11 598	-7 525
1990	4 237	11 622	-7 385
1991	4 162	23 427	-19 265
1992	4 365	25 177	-20 812
1993	4 353	19 048	-14 695
1994	4 417	20 022	-15 605
1995	4 761	23 126	-18 365
1996	4 831	18 721	-13 890
1997	5 504 <sup>2)</sup>	16 919	-11 415
1998	5 641	17 133	-11 492
1999	5 623	16 521	-10 898
2000	5 543 <sup>2)</sup>	16 922	-11 379
2001	5 471	14 517	-9 046
2002	4 955	15 357	-10 402
2003	5 456	15 861	-10 405
2004	6 064	12 181	-6 117
2005	6 285	10 283	-3 998
2006	5 774	10 064	-4 290
2007	5 238	9 095	-3 857
2008	4 823	12 228	-7 405
2009	4 741	10 864	-6 123
2010	4 830	10 001	-5 171
2011	4 499	9 601	-5 102
2012	4 626	9 480	-4 854
2013	4 315	13 092	-8 777

<sup>1)</sup> Kircheneintritte: Aufnahmen einschließlich Taufen von Religionsmündigen

<sup>2)</sup> revidierte Zahlen

Quelle: EKvW, EKD-Statistik, Tabelle II, Äußerungen des kirchlichen Lebens, nach Angaben der Kirchenkreise

## 5. Äußerungen des kirchlichen Lebens in der EKvW

### 5.13 Ev. Kirche von Westfalen, Kirchenein- und -austritte, 1990 - 2013

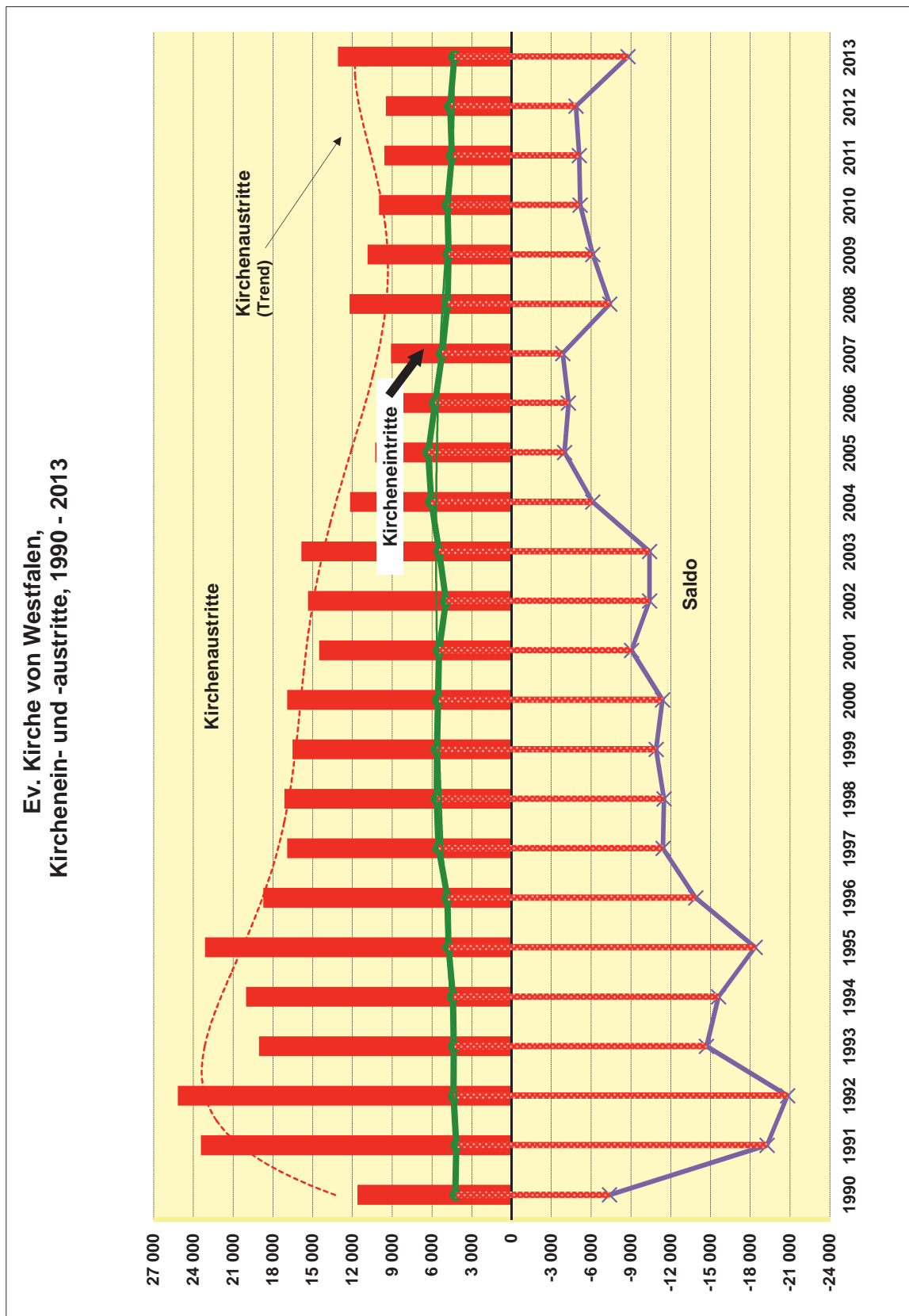

## 5. Äußerungen des kirchlichen Lebens in der EKvW

### 5.14 Entwicklung der Taufen in den letzten 10 Jahren

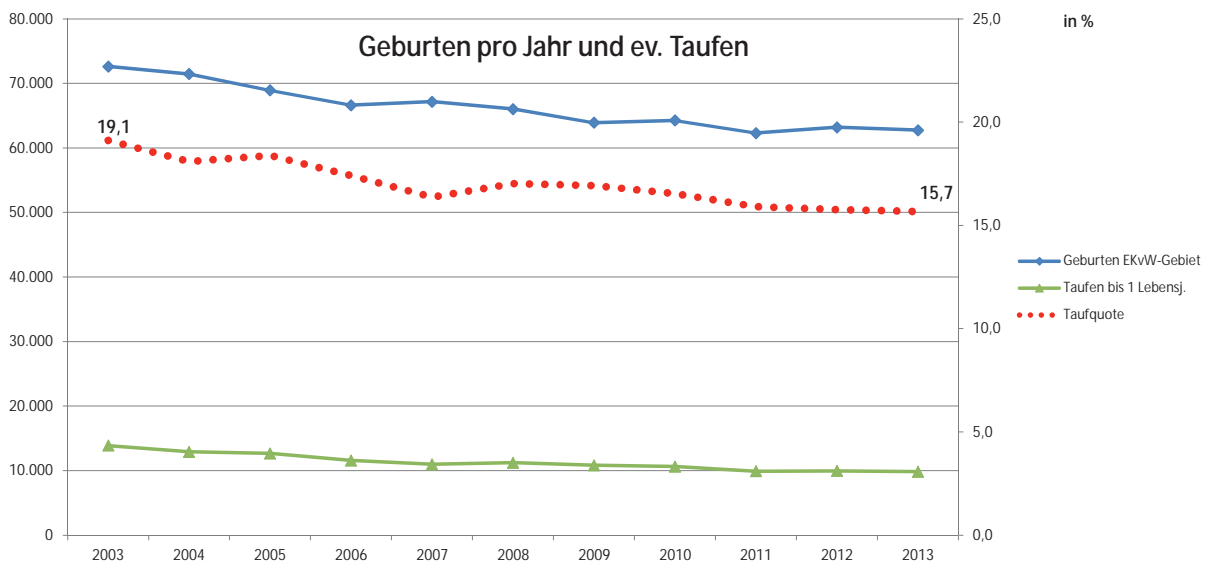
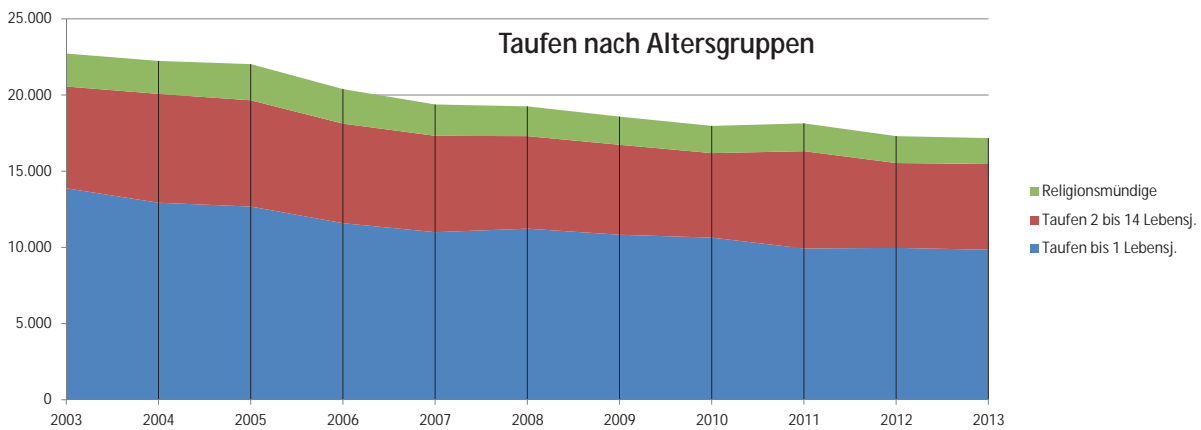
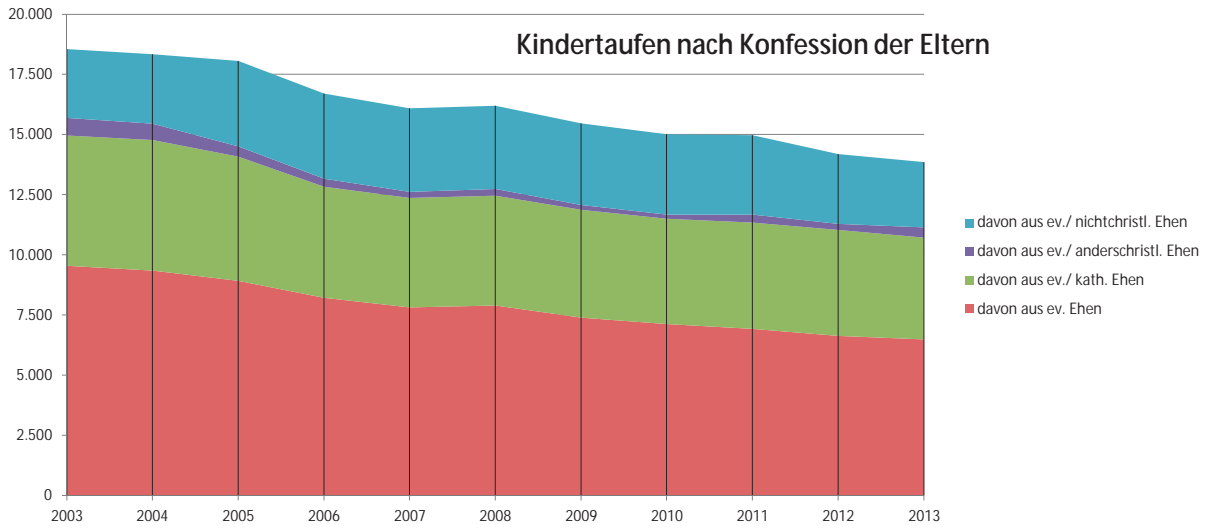

Quelle: EKvW, Landesdatenbank it.nrw.de



## 5. Äußerungen des kirchlichen Lebens in der EKvW

### 5.15 Amtshandlungen 2013 nach Kirchenkreisen (1)

Kirchenkreise <sup>1)</sup>	Taufen					Konfir- mierte im Jahre 2013
	insge- samt	davon:		darunter		
		Kinder bis zum vollend. 14. Lebens- jahr	Religions- mündige (nach Vollendung des 14. Lebensj.)	Kinder bis zum vollend. 1. Lebensj.	anlässlich der Konfir- mation	
Arnsberg	360	323	37	194	4	360
Bielefeld	705	617	88	388	25	859
Bochum	591	582	9	351	12	756
Dortmund-Mitte-Nordost	437	383	54	241	9	517
Dortmund-Süd	405	353	52	230	12	528
Dortmund-West	335	299	36	161	0	408
Gelsenkirchen und Wattenscheid	525	468	57	296	9	678
Gladbeck-Bottrop-Dorsten	422	385	37	240	9	500
Gütersloh	888	801	87	502	27	1 048
Hagen	430	366	64	252	5	610
Halle	375	345	30	223	28	613
Hamm	608	538	70	360	7	822
Hattingen-Witten	498	449	49	283	13	558
Herford	885	794	91	559	10	1 196
Herne	435	398	37	251	11	541
Iserlohn	692	626	66	384	5	913
Lübbecke	491	445	46	314	14	714
Lüdenscheid-Plettenberg	614	538	76	328	19	833
Lünen	262	242	20	131	2	320
Minden	578	507	71	329	16	842
Münster	827	757	70	458	18	953
Paderborn	814	721	93	444	9	718
Recklinghausen	674	661	13	418	26	888
Schwelm	264	245	19	139	3	370
Siegen	824	694	130	465	31	1 140
Soest	574	510	64	292	5	683
Steinfurt-Coesfeld-Borken	753	671	82	413	0	899
Tecklenburg	669	620	49	412	2	790
Unna	579	535	44	374	10	771
Vlotho	380	340	40	234	11	586
Wittgenstein	283	257	26	176	2	344
<i>nachr. : VKK Dortmund</i>	1439	1277	162	763	23	1 773
<b>Ev. Kirche von Westfalen</b>	<b>17 177</b>	<b>15 470</b>	<b>1 707</b>	<b>9 842</b>	<b>354</b>	<b>21 758</b>

<sup>1)</sup> Insgesamt 6 Gemeinden haben die Daten für das Jahr 2013 nicht fristgemäß oder unvollständig geliefert.  
In diesen Fällen wurden das elektr. Kirchbuch vom Landeskirchenamt ausgewertet.

## 5. Äußerungen des kirchlichen Lebens in der EKvW

### 5.15 Amtshandlungen 2013 nach Kirchenkreisen (2)

Kirchenkreise <sup>1)</sup>	Aufnahmen insgesamt	Eintritte insgesamt (Aufnahmen und Taufen von Religionsmündigen)	Austritte insgesamt	Eintritte minus Austritte	Trauungen	Evang. Bestattungen <sup>2)</sup>
Arnsberg	54	91	202	- 111	63	501
Bielefeld	121	209	729	- 520	174	1 347
Bochum	121	130	710	- 580	132	1 272
Dortmund-Mitte-Nordost	135	189	492	- 303	87	1 021
Dortmund-Süd	52	104	356	- 252	110	730
Dortmund-West	54	90	295	- 205	78	587
Gelsenkirchen und Wattenscheid	76	133	465	- 332	113	1 484
Gladbeck-Bottrop-Dorsten	73	110	355	- 245	76	826
Gütersloh	134	221	658	- 437	167	1 423
Hagen	97	161	419	- 258	108	1 128
Halle	45	75	216	- 141	89	654
Hamm	87	157	370	- 213	111	1 067
Hattingen-Witten	108	157	436	- 279	119	1 096
Herford	124	215	556	- 341	223	1 709
Herne	80	117	379	- 262	110	984
Iserlohn	130	196	551	- 355	192	1 545
Lübbecke	32	78	205	- 127	125	913
Lüdenscheid-Plettenberg	94	170	478	- 308	183	1 340
Lünen	80	100	215	- 115	41	452
Minden	51	122	398	- 276	116	1 094
Münster	120	190	709	- 519	165	797
Paderborn	98	191	413	- 222	116	807
Recklinghausen	106	119	693	- 574	150	1 437
Schwelm	58	77	290	- 213	71	722
Siegen	77	207	649	- 442	236	1 663
Soest	77	141	257	- 116	121	796
Steinfurt-Coesfeld-Borken	100	182	439	- 257	137	928
Tecklenburg	64	113	347	- 234	142	932
Unna	111	155	415	- 260	143	1 026
Vlotho	35	75	292	- 217	103	954
Wittgenstein	14	40	103	- 63	82	479
<i>nachr. : VKK Dortmund</i>	321	483	1 358	- 875	316	2 790
<b>Ev. Kirche von Westfalen</b>	<b>2 608</b>	<b>4 315</b>	<b>13 092</b>	<b>-8 777</b>	<b>3 883</b>	<b>31 714</b>

<sup>1)</sup> Insgesamt 6 Gemeinden haben die Daten für das Jahr 2013 nicht fristgemäß oder unvollständig geliefert. In diesen Fällen wurden das elektr. Kirchbuch vom Landeskirchenamt ausgewertet.

<sup>2)</sup> Von ev. Geistlichen vorgenommene Bestattungen (Eintrag im Kirchenbuch mit lfd. Nummer)

Quelle: EKvW, EKD-Statistik, Tabelle II, Äußerungen des kirchlichen Lebens 2013 nach Angaben der Kirchenkreise

## 5. Äußerungen des kirchlichen Lebens in der EKvW

### 5.15 Amtshandlungen 2013 nach Kirchenkreisen (3)

Kirchenkreise	Taufen minus Bestat- tungen <sup>1)</sup>	<i>nachr.:</i> <i>Veränd.</i> <i>des</i> <i>Mitglieder-</i> <i>bestandes</i> <i>durch</i> <i>Amtshand-</i> <i>lungen</i> <sup>2)</sup>	Gemeindeglieder		
			am 31.12.13	Zu- / Abnahme gegenüber 31.12.12	
				Anzahl	%
Arnsberg	- 130	- 278	43.268	- 562	-1,28
Bielefeld	- 594	-1 202	101.729	-1 702	-1,65
Bochum	- 645	-1 234	95.070	-1 941	-2,00
Dortmund-Mitte-Nordost	- 522	- 879	76.815	-1 081	-1,39
Dortmund-Süd	- 299	- 603	56.427	- 723	-1,27
Dortmund-West	- 226	- 467	47.853	- 735	-1,51
Gelsenkirchen und Wattenscheid	- 905	-1 294	92.885	-1 747	-1,85
Gladbeck-Bottrop-Dorsten	- 369	- 651	62.359	-1 071	-1,69
Gütersloh	- 500	-1 024	107.054	-1 344	-1,24
Hagen	- 639	- 961	74.101	-1 645	-2,17
Halle	- 265	- 436	48.078	- 790	-1,62
Hamm	- 436	- 719	85.219	-1 314	-1,52
Hattingen-Witten	- 505	- 833	68.592	-1 089	-1,56
Herford	- 767	-1 199	119.893	-1 826	-1,50
Herne	- 506	- 805	70.304	-1 281	-1,79
Iserlohn	- 734	-1 155	100.387	-1 983	-1,94
Lübbecke	- 410	- 583	65.438	-1 061	-1,60
Lüdenscheid-Plettenberg	- 645	-1 029	89.051	-1 904	-2,09
Lünen	- 170	- 305	35.236	- 608	-1,70
Minden	- 472	- 819	80.767	-1 294	-1,58
Münster	55	- 534	107.795	- 115	-0,11
Paderborn	31	- 284	82.256	- 667	-0,80
Recklinghausen	- 696	-1 283	108.706	-1 820	-1,65
Schwelm	- 450	- 682	43.878	-1 024	-2,28
Siegen	- 802	-1 374	124.524	-2 084	-1,65
Soest	- 182	- 362	66.228	- 560	-0,84
Steinfurt-Coesfeld-Borken	- 115	- 454	85.918	- 591	-0,68
Tecklenburg	- 226	- 509	77.513	- 777	-0,99
Unna	- 397	- 701	78.780	-1 391	-1,74
Vlotho	- 534	- 791	58.021	-1 173	-1,98
Wittgenstein	- 180	- 269	34.376	- 460	-1,32
<i>nachr. : VKK Dortmund</i>	<i>-1 217</i>	<i>-2 254</i>	<i>216 331</i>	<i>-3 147</i>	<i>-1,43</i>
<b>Ev. Kirche von Westfalen</b>	<b>-13 235</b>	<b>-23 719</b>	<b>2 388 521</b>	<b>-36 363</b>	<b>-1,50</b>

<sup>1)</sup> Bestattung von Verstorbenen einer evangelischen Landeskirche.

<sup>2)</sup> Taufen plus Aufnahmen minus Austritte minus Bestattungen von Verstorbenen einer evangelischen Landeskirche.  
(Orientierungswert, da die exakten Zahlen auf der Basis der vorhandenen Daten nicht genau ermittelt werden können.)

Quelle: EKvW, EKD-Statistik, Tabelle II, Äußerungen des kirchlichen Lebens 2013 nach Angaben der Kirchenkreise

## 5. Äußerungen des kirchlichen Lebens in der EKvW

### 5.16 Veränderungen des Mitgliederbestandes 2013 durch Amtshandlungen nach Kirchenkreisen

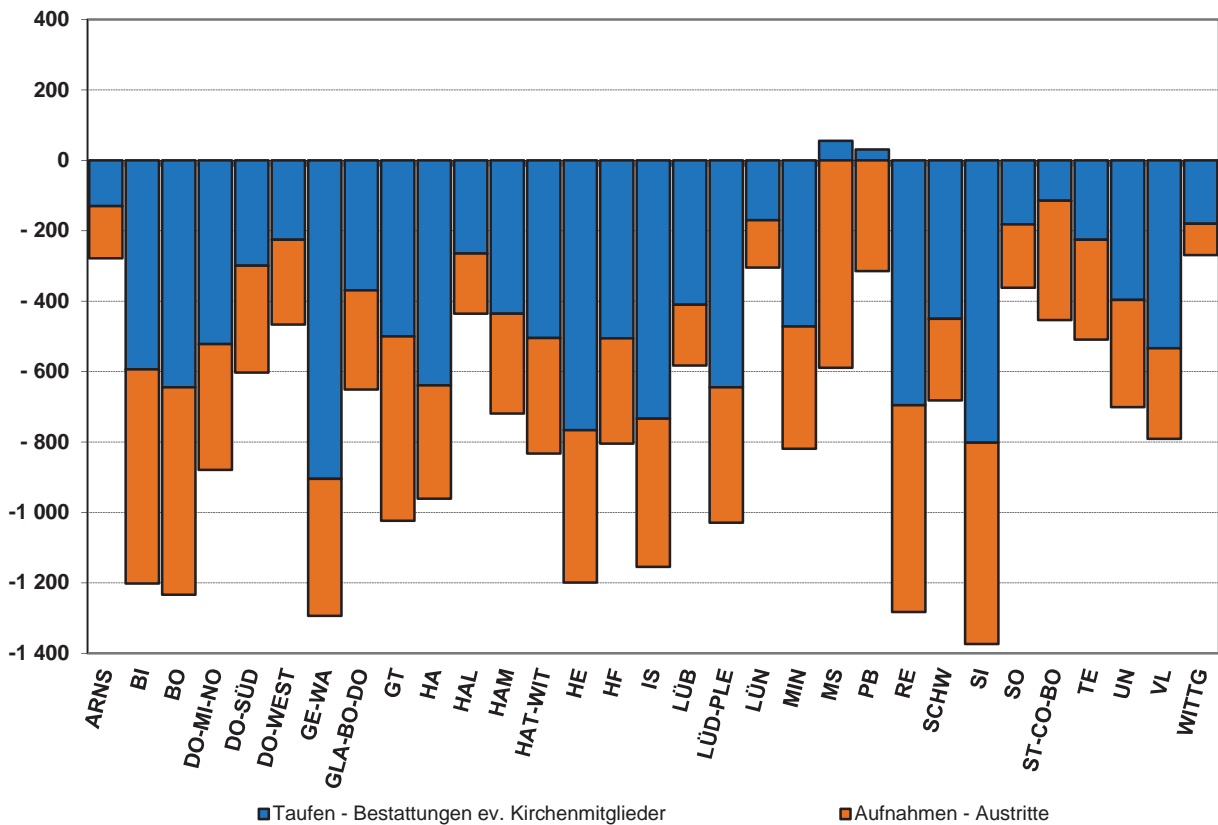
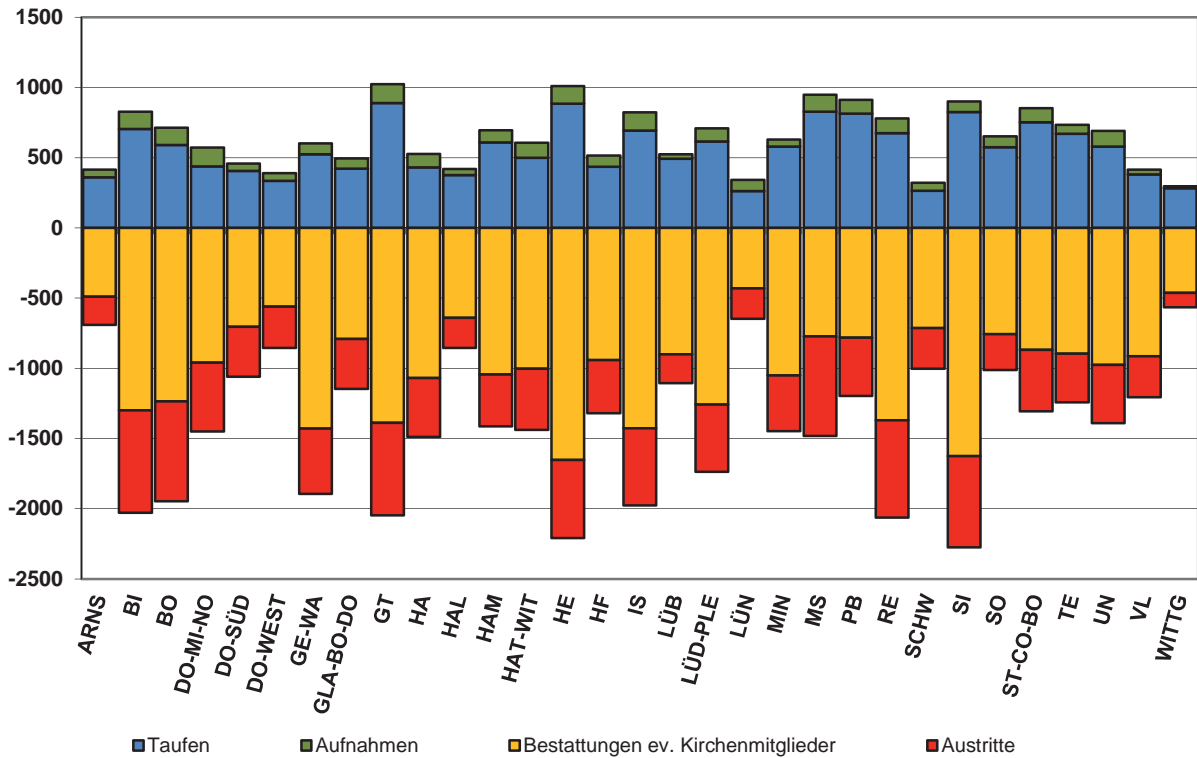

Quelle: EKvW, EKD-Statistik, Tabelle II, Äußerungen des kirchlichen Lebens 2013, nach Angaben der Kirchenkreise

## 6. Kollekten

### 6.1 Einzelergebnisse der landeskirchlichen Kollekten im Jahr 2013

Kollekte	Bezeichnung	Ertrag	Quartalertrag
01.01.2013	Für Ökumene und Auslandsarbeit der EKD	19.759,26 €	
06.01.2013	Für die offene Arbeit an psychisch Kranken und Behinderten	57.732,00 €	
20.01.2013	Für Projekte zum Themenjahr „Reformation und Toleranz“	48.489,32 €	
27.01.2013	Für die Aktion „Hoffnung für Osteuropa“ und für die Aktion „Kirchen helfen Kirchen“	52.268,95 €	
03.02.2013	Für Projekte in der kirchlichen Umweltarbeit	57.947,10 €	
17.02.2013	Für Projekte mit Arbeitslosen	60.574,85 €	
03.03.2013	Für den Dienst an Frauen und deren Kinder in besonderen Notlagen	67.197,33 €	
10.03.2013	Für die Vorbereitung der Kindergottesdienstgesamttagung 2014	71.076,04 €	
17.03.2013	Für die Evangelische Frauenhilfe in Westfalen und die Evangelische Frauenarbeit in Westfalen	68.629,40 €	
28.03.2013	Für das Diakonische Werk der EKD	30.477,87 €	
29.03.2013	Für die Arbeit mit Ausländern und Flüchtlingen in Westfalen	106.081,27 €	
31.03.2013	Für Projekte in der kirchlichen Kulturarbeit	102.567,98 €	
		<b>1. Quartal</b>	<b>742.801,37 €</b>
01.04.2013	Für die Förderung der Familienpflege und der ergänzenden Dienste in der ambulanten Pflege	44.674,53 €	
07.04.2013	Für den Deutschen Evangelischen Kirchentag	53.475,77 €	
14.04.2013	Für den Dienst an wohnungslosen Menschen	85.135,97 €	
21.04.2013	Für die Evangelische Jugendarbeit in Westfalen	236.577,87 €	
28.04.2013	Für die Förderung der evangelischen Kirchenmusik	87.486,15 €	
09.05.2013	Für die Weltmission	41.555,90 €	
19.05.2013	Für die Bibelverbreitung in der Welt	82.928,62 €	
20.05.2013	Für Projekte in der diakonisch-missionarischen Ausbildung	30.219,85 €	
02.06.2013	Für diakonische und missionarische Maßnahmen in den Gliedkirchen der UEK	58.017,90 €	
09.06.2013	Für junge Frauen in Not	67.136,99 €	
16.06.2013	Für besondere gesamtkirchliche Aufgaben der EKD	60.686,10 €	
30.06.2013	Für die Straffälligenhilfe	60.453,06 €	
		<b>2. Quartal</b>	<b>908.348,71 €</b>
07.07.2013	Für Kur- und Erholungsangebote für Kinder und Familien	64.381,98 €	
14.07.2013	Für die Bahnhofsmision	66.002,46 €	
28.07.2013	Für die Weltmission	48.030,18 €	
04.08.2013	Für die evangelische Schülerarbeit in den Ländern des Nahen Ostens und für die christlich-jüdische Zusammenarbeit	50.312,08 €	
18.08.2013	Für den Dienst an Migranten und Aussiedlern	51.846,31 €	
01.09.2013	Für die Förderung der evangelischen Kindertagesstätten	58.104,20 €	
08.09.2013	Für den Sonntag der Diakonie	60.365,65 €	
15.09.2013	Für die Förderung des kirchenmusikalischen und theologischen Nachwuchses	68.145,11 €	
29.09.2013	Für Seelsorge an Menschen mit Sinnesbehinderungen	65.202,02 €	
		<b>3. Quartal</b>	<b>532.389,99 €</b>
06.10.2013	Für BROT FÜR DIE WELT	212.577,51 €	
13.10.2013	Für diakonische und missionarische Maßnahmen in den Gliedkirchen der UEK	64.331,89 €	
20.10.2013	Für Projekte der Männerarbeit in Westfalen und der Ev. Arbeitnehmerbewegung	55.374,45 €	
27.10.2013	Für die Ehe-, Familien- und Lebensberatungsstellen	60.080,56 €	
31.10.2013	Für das Gustav-Adolf-Werk der Evangelischen Kirche von Westfalen	42.185,09 €	
03.11.2013	Für die von Cansteinsche Bibelanstalt in Westfalen	58.268,31 €	
17.11.2013	Für Projekte christlicher Friedensdienste	65.157,79 €	
20.11.2013	Für Projekte mit Arbeitslosen	31.011,13 €	
24.11.2013	Für die Förderung der Altenarbeit und der Hospizarbeit	136.777,69 €	
01.12.2013	Hilfe für Schwangere in Notlagen	89.346,47 €	
15.12.2013	Für besondere Aufgaben evangelischer Schulen in der EKvW und für die missionarische Bildungsinitiative der Jugendverbände	66.135,51 €	
24.12.2013	Für BROT FÜR DIE WELT	1.488.298,83 €	
25.12.2013	Für den Dienst an Alkoholkranken und für den Dienst an Suchtkranken, besonders an Drogenabhängigen	61.557,94 €	
26.12.2013	Für Projekte im Dienst an Menschen mit Behinderungen	56.302,24 €	
31.12.2013	Für besondere missionarische Projekte	76.648,74 €	
		<b>4. Quartal</b>	<b>2.564.054,15 €</b>
		<b>gesamt</b>	<b>4.747.594,22 €</b>

## 6. Kollekten

### 6.2 Einzelergebnisse der landeskirchl. Kollekten gegliedert nach Monaten und Kirchenkreisen im Jahr 2013

lfd. Nr.	Kirchenkreis	Januar	Februar	März	April	Mai	Juni	Juli	August	September	Oktober	November	Dezember	Gesamt
1	Arsberg	2.695,43	1.976,70	7.220,03	8.711,40	2.605,44	4.366,13	2.899,35	1.574,54	3.989,33	7.195,00	4.401,36	37.579,44	85.214,15
2	Bielefeld	9.117,71	5.304,39	21.767,21	23.491,62	8.060,73	14.020,54	10.232,16	4.824,42	12.899,76	20.456,17	12.967,61	101.894,88	245.037,20
3	Bochum	5.521,41	4.131,90	14.527,71	17.732,18	4.535,44	7.127,16	5.534,28	3.038,54	7.487,40	13.023,35	9.403,93	73.060,44	165.123,74
4	Dortmund-Mitte-Nordost	4.130,64	3.264,30	12.733,75	11.383,57	4.213,23	5.836,84	3.975,81	2.190,35	7.872,01	11.428,83	7.654,40	51.879,48	126.563,21
5	Dortmund-Süd	4.026,89	3.249,28	9.195,69	11.431,41	3.269,91	4.951,62	3.832,12	2.645,34	4.814,23	6.711,60	6.407,82	48.971,66	109.507,57
6	Dortmund-West	1.454,23	897,41	4.217,70	5.810,03	1.201,49	1.988,27	1.239,25	1.154,04	2.286,98	3.892,28	2.892,07	19.673,13	46.706,88
7	Gelsenkirchen	5.133,71	3.614,80	16.670,41	15.703,67	5.673,13	7.524,86	5.079,64	3.406,02	7.628,13	12.846,90	8.108,30	56.816,80	148.206,37
8	Gladbeck-Bottrop-Dorsten	3.138,18	2.131,03	8.377,47	9.286,21	1.692,79	4.391,90	2.652,16	1.701,96	4.797,49	7.755,19	5.016,24	31.705,74	82.646,36
9	Gütersloh	8.006,50	5.040,96	20.783,15	24.300,38	6.630,86	11.670,08	6.933,75	4.289,37	11.581,94	17.418,24	10.981,05	90.806,79	218.443,07
10	Hagen	5.610,80	3.687,62	12.379,83	12.628,61	4.144,17	6.468,98	5.127,41	2.616,72	7.663,46	12.927,55	8.236,01	59.076,75	140.567,91
11	Halle	4.324,39	2.336,18	10.247,49	14.736,98	3.619,13	6.265,84	5.044,39	2.362,14	6.241,84	11.739,27	7.206,48	40.810,84	114.934,97
12	Hamm	4.100,94	3.142,79	11.593,20	15.157,40	3.439,37	6.303,49	4.481,23	2.654,31	6.634,66	11.139,39	8.474,83	51.241,63	128.363,24
13	Hattingen-Witten	4.353,37	2.915,08	9.833,11	10.247,99	3.915,85	5.589,15	5.526,18	2.654,76	5.773,96	10.670,66	7.968,70	24.260,28	93.709,09
14	Herford	9.575,70	6.419,22	31.330,13	28.977,00	11.164,56	13.628,18	10.749,65	5.927,31	15.401,59	28.363,33	17.187,85	124.782,77	303.507,29
15	Herne	5.046,77	2.942,58	10.130,61	12.072,33	3.056,50	5.732,84	3.792,20	2.408,32	6.270,73	10.756,59	6.763,21	51.137,95	120.110,63
16	Iserlohn	7.346,18	5.334,25	17.295,73	24.736,16	7.896,02	11.805,35	8.354,75	4.134,79	10.620,84	16.461,26	12.141,66	76.199,09	202.326,08
17	Lübbecke	5.332,54	3.632,49	13.918,61	16.141,27	6.078,26	7.348,66	4.850,12	3.476,58	8.316,01	17.066,52	11.966,51	55.124,68	153.252,25
18	Lüdenscheid-Plettenberg	9.566,44	6.243,92	19.267,94	23.230,05	6.937,00	12.807,01	9.246,26	5.998,30	12.035,71	20.392,97	13.758,19	69.388,71	208.872,50
19	Lünen	1.683,20	989,75	3.594,24	5.481,11	942,06	1.879,71	1.378,53	0,00	2.059,70	2.612,13	1.898,05	15.309,63	37.828,11
20	Minden	7.612,88	4.318,21	17.422,77	21.803,87	8.012,41	10.850,31	7.973,04	4.325,63	10.066,51	20.906,35	14.293,03	74.334,38	201.919,39
21	Münster	6.862,52	4.852,98	17.921,30	18.339,52	4.685,97	9.616,43	7.010,68	4.083,18	10.167,78	14.465,77	10.319,48	79.815,93	188.141,54
22	Paderborn	5.059,01	3.270,77	13.212,08	13.331,93	4.833,12	6.343,07	4.593,00	2.790,23	7.318,45	11.619,98	7.178,40	46.652,33	126.202,37
23	Recklinghausen	6.473,99	4.516,79	16.426,81	21.797,63	4.897,22	9.029,81	5.997,70	3.589,58	8.426,79	15.001,90	8.457,19	69.879,66	174.495,07
24	Schwelm	4.316,49	3.093,32	8.363,14	9.770,59	3.444,46	4.957,37	4.303,66	2.550,44	5.454,52	8.818,60	6.871,38	36.803,29	98.747,26
25	Siegen	18.371,59	11.986,38	38.543,82	39.422,20	14.642,48	24.876,02	16.449,34	10.960,05	23.517,45	37.790,54	26.900,99	136.834,73	400.295,59
26	Soest	4.816,88	2.979,83	12.959,77	14.800,36	3.843,38	6.544,06	5.331,79	3.076,43	7.203,35	12.637,04	8.238,79	50.690,51	133.122,19
27	Steinfurt-Coesfeld-Borken	5.002,48	3.704,85	15.151,65	19.147,32	3.871,93	7.591,33	5.714,34	3.010,98	7.630,25	16.674,81	8.240,23	57.694,41	153.434,58
28	Tecklenburg	4.187,07	2.639,79	10.703,04	11.455,32	3.652,38	5.813,34	4.696,10	2.204,74	5.189,24	10.268,15	7.765,29	53.492,02	122.066,48
29	Unna	4.454,20	2.787,61	14.409,68	15.604,82	3.580,40	6.374,46	5.172,66	2.091,07	6.710,74	13.121,38	8.121,15	61.876,12	144.304,29
30	Vlotho	6.549,52	4.251,02	15.637,11	20.201,78	6.129,04	8.636,70	5.817,30	3.689,27	9.919,18	19.050,58	11.749,03	59.284,75	170.915,28
31	Wittgenstein	4.377,87	2.865,75	10.194,71	10.415,58	4.035,64	5.954,54	4.425,77	2.728,98	5.836,95	11.337,17	9.645,69	31.210,91	103.029,56
	Spaltensummen	178.249,53	118.521,95	446.029,89	507.350,29	154.704,37	246.294,05	178.414,62	102.158,39	251.816,98	434.549,50	291.214,92	1.838.289,73	4.747.594,22

## 6. Kollekten

### 6.3 Einzelergebnisse der landeskirchlichen Kollekten in den Kirchenkreisen

Kirchenkreis	Gesamterträge der Kollekten (in Euro)										Gesamtbeträge pro Gemeindeglied										Reihenfolge nach Gaben pro Gemeindeglied									
	2007	2008	2009	2010	2011	2012	2013	2007	2008	2009	2010	2011	2012	2013	2007	2008	2009	2010	2011	2012	2013	2007	2008	2009	2010	2011	2012	2013		
	87.533,56	93.489,98	88.993,45	69.857,81	86.152,10	85.496,88	85.214,15	1,88	1,93	1,95	1,55	1,95	1,95	1,97	15	13	18	18	14	14	14	15	13	18	18	14	14	14		
Amsberg	275.933,84	265.789,87	259.880,83	232.612,68	247.138,80	255.369,87	245.037,20	2,44	2,39	2,42	2,20	2,35	2,41	6	6	5	5	8	6	6	6	6	5	5	8	6	6			
Bielefeld	188.871,86	180.811,29	180.515,29	149.184,15	180.341,15	174.015,04	165.123,74	1,78	1,76	1,78	1,50	1,83	1,79	1,74	19	20	20	20	17	20	20	19	20	20	20	17	20	20		
Bochum	132.556,40	128.129,33	130.691,15	110.484,07	117.773,13	128.967,38	126.563,21	1,53	1,56	1,59	1,37	1,50	1,66	1,65	28	23	27	27	27	28	22	28	23	27	27	27	28	22		
Dortmund-Mitte-Nordost	122.846,30	113.323,97	114.896,24	98.704,23	117.905,43	113.021,16	109.507,57	2,00	1,91	1,94	1,69	2,03	1,98	1,94	13	15	15	15	15	12	15	15	13	15	15	15	12	15	15	
Dortmund-Süd	54.508,66	53.267,45	52.019,04	45.737,29	49.202,48	45.885,66	46.706,88	1,02	1,00	1,02	0,91	1,00	0,94	0,98	31	31	30	30	31	31	31	31	31	30	30	31	31	31		
Dortmund-West																														
Gelsenkirchen und Wattenscheid	154.665,45	150.125,62	154.758,13	145.338,18	154.762,33	153.992,89	148.206,37	1,44	1,50	1,53	1,47	1,60	1,63	1,60	27	27	21	21	22	24	24	27	27	21	21	22	24	24		
Gladbeck-Bottrop-Dorsten	91.666,52	88.656,34	89.149,00	77.490,84	76.514,28	96.688,10	82.646,36	1,33	1,32	1,35	1,19	1,19	1,52	1,33	29	29	29	29	29	29	29	29	29	29	29	29	29	29		
Gütersloh	223.964,11	214.950,55	216.081,53	196.883,59	208.280,80	214.647,55	218.443,07	1,94	1,91	1,93	1,78	1,90	1,98	2,04	12	16	13	13	16	11	11	12	16	13	13	16	11	11		
Hagen	165.058,07	156.044,50	161.593,90	143.764,91	162.722,72	173.628,44	140.567,91	1,97	1,98	2,03	1,84	2,11	2,29	1,90	17	11	12	11	11	16	16	17	11	12	11	11	16	16		
Halle	106.799,87	107.216,15	103.034,40	100.502,89	110.786,37	113.109,78	114.934,97	2,06	2,02	2,04	2,01	2,25	2,31	2,39	10	10	9	9	9	7	7	10	10	9	9	9	7	7		
Hamm	145.331,98	141.869,03	138.514,39	125.812,19	135.012,70	129.590,72	128.363,24	1,57	1,52	1,54	1,42	1,54	1,50	1,51	23	26	24	24	26	27	27	23	26	24	24	26	27	27		
Hattingen-Witten	119.913,12	114.125,85	114.954,02	102.130,13	111.314,93	101.176,52	93.709,09	1,60	1,57	1,59	1,44	1,58	1,45	1,37	22	22	23	22	23	28	28	22	22	23	22	23	28	28		
Herford	320.230,39	309.553,14	309.372,83	273.151,43	302.428,06	307.201,20	303.507,29	2,42	2,40	2,42	2,14	2,45	2,52	2,53	5	5	6	6	5	4	4	5	5	6	6	5	4	4		
Herne	126.947,45	122.192,88	118.765,37	102.158,64	118.011,11	123.933,83	120.110,63	1,60	1,54	1,57	1,38	1,62	1,73	1,71	25	24	26	26	21	21	21	25	24	26	26	21	21	21		
Iserlohn	213.722,86	210.421,33	208.810,14	187.347,87	202.380,85	205.764,47	202.326,08	1,92	1,92	1,94	1,77	1,94	2,01	2,02	16	14	14	14	15	13	12	16	14	14	14	15	13	12		
Lübbecke	150.583,28	152.253,10	150.651,36	136.777,17	146.479,26	150.873,36	153.252,25	2,10	2,15	2,17	2,00	2,17	2,27	2,34	9	9	10	10	10	8	9	9	9	10	10	10	8	9		
Ludenscheid-Plettenberg	240.805,32	234.458,51	232.545,26	201.890,48	219.163,35	220.568,01	208.872,50	2,39	2,37	2,41	2,14	2,37	2,43	2,35	7	7	7	7	7	9	8	7	7	7	7	7	9	8		
Lünen	42.545,48	43.740,08	40.226,23	29.840,14	39.487,81	40.587,12	37.828,11	1,10	1,06	1,07	0,81	1,09	1,13	1,07	30	30	31	31	30	30	30	30	30	31	31	30	30	30		
Minden	220.079,82	214.547,54	213.245,22	197.487,13	209.173,38	206.361,69	201.919,39	2,49	2,46	2,49	2,34	2,51	2,51	2,50	4	4	4	4	4	5	5	4	4	4	4	4	5	5		
Münster	187.983,02	186.411,28	191.819,02	168.805,87	191.271,55	192.208,79	188.141,54	1,80	1,84	1,83	1,61	1,77	1,78	1,75	18	18	14	14	17	19	19	18	18	14	14	17	19	19		
Paderborn	130.452,05	124.998,89	128.139,11	118.628,79	128.151,16	126.376,84	126.202,37	1,55	1,53	1,53	1,42	1,54	1,52	1,53	26	25	22	23	27	26	26	26	25	22	23	27	26	26		
Recklinghausen	171.618,95	187.594,77	174.374,42	154.630,18	176.804,70	178.255,32	174.495,07	1,44	1,49	1,51	1,36	1,58	1,61	1,61	24	28	28	28	24	23	23	24	28	28	28	24	23	23		
Schwelm	114.821,28	111.720,47	114.244,07	98.589,38	108.795,83	106.084,25	98.747,26	2,30	2,36	2,40	2,11	2,38	2,36	2,25	8	8	8	8	6	10	10	8	8	8	8	6	10	10		
Siegen	462.625,73	452.499,89	433.916,58	400.436,44	411.737,07	415.197,59	400.295,59	3,39	3,25	3,29	3,08	3,21	3,28	3,21	1	1	1	1	1	1	1	1	1	1	1	1	1	1		
Soest	152.775,69	140.959,48	134.304,00	124.855,40	132.216,02	138.486,74	133.122,19	2,20	1,95	1,96	1,84	1,96	2,07	2,01	11	12	11	12	13	12	13	11	12	11	12	13	12	13		
Steinfurt-Coesfeld-Borken	173.850,59	171.835,40	167.032,77	142.559,41	158.297,47	151.401,08	153.434,58	1,96	1,88	1,89	1,63	1,82	1,75	1,79	14	17	16	16	18	18	18	14	17	16	16	18	18	18		
Tecklenburg	135.339,94	127.068,05	127.340,58	109.782,65	123.477,87	125.276,56	122.066,48	1,67	1,58	1,59	1,38	1,57	1,60	1,57	21	21	25	25	25	25	25	21	21	25	25	25	25	25		
Unna	147.354,77	145.569,76	149.406,46	123.356,67	139.835,11	140.663,37	144.304,29	1,69	1,76	1,78	1,50	1,72	1,75	1,83	20	19	19	19	20	17	17	20	19	19	19	20	17	17		
Vlotho	190.128,61	183.921,19	182.407,81	173.050,44	175.340,14	176.585,30	170.915,28	2,92	2,88	2,92	2,83	2,90	2,98	2,95	3	2	2	2	3	3	3	3	2	2	2	3	3	3		
Wittgenstein	108.960,24	91.545,59	105.258,68	98.663,24	102.461,39	105.809,58	103.029,56	2,90	2,85	2,90	2,76	2,91	3,04	3,00	2	2	3	3	2	2	2	2	3	3	3	2	2	2		
<b>Gesamt</b>	<b>5.160.475,21</b>	<b>5.019.091,28</b>	<b>4.986.941,28</b>	<b>4.440.514,29</b>	<b>4.844.419,35</b>	<b>4.897.225,09</b>	<b>4.747.594,22</b>	<b>1,98</b>	<b>1,95</b>	<b>1,98</b>	<b>1,79</b>	<b>1,97</b>	<b>2,02</b>	<b>1,99</b>	<b>2</b>	<b>2</b>	<b>3</b>	<b>3</b>	<b>2</b>	<b>2</b>	<b>2</b>	<b>2</b>	<b>3</b>	<b>3</b>	<b>3</b>	<b>2</b>	<b>2</b>	<b>2</b>		

## 6. Kollekten

### 6.4 Brot für die Welt

Kirchenkreis	2012			2013		
		Gemeindeglieder per 31.12.12	Pro Kopf		Gemeindeglieder per 31.12.13	Pro Kopf
Arnsberg	33.619,17 €	43.830	0,77 €	35.041,33 €	43.268	0,81 €
Bielefeld	93.753,00 €	103.431	0,91 €	93.469,23 €	101.729	0,92 €
Bochum	68.745,22 €	97.011	0,71 €	66.267,41 €	95.070	0,70 €
Dortmund-Mitte-Nordost	48.304,41 €	77.896	0,62 €	48.439,09 €	76.815	0,63 €
Dortmund-Süd	42.744,90 €	57.150	0,75 €	45.192,80 €	56.427	0,80 €
Dortmund-West	15.966,55 €	48.588	0,33 €	18.007,05 €	47.853	0,38 €
Gelsenkirchen und Wattenscheid	50.853,75 €	94.632	0,54 €	51.873,70 €	92.885	0,56 €
Gladbeck-Bottrop-Dorsten	34.345,41 €	63.430	0,54 €	29.427,05 €	62.359	0,47 €
Gütersloh	83.216,93 €	108.398	0,77 €	83.911,92 €	107.054	0,78 €
Hagen	65.334,39 €	75.746	0,86 €	53.155,72 €	74.101	0,72 €
Halle	40.086,26 €	48.868	0,82 €	40.029,74 €	48.078	0,83 €
Hamm	46.627,58 €	86.533	0,54 €	47.894,61 €	85.219	0,56 €
Hattingen-Witten	36.513,43 €	69.681	0,52 €	21.898,44 €	68.592	0,32 €
Herford	116.428,48 €	121.719	0,96 €	119.423,34 €	119.893	1,00 €
Herne	46.829,85 €	71.585	0,65 €	47.618,70 €	70.304	0,68 €
Iserlohn	68.865,52 €	102.370	0,67 €	68.192,40 €	100.387	0,68 €
Lübbecke	51.892,55 €	66.499	0,78 €	54.855,42 €	65.438	0,84 €
Lüdenscheid-Plettenberg	64.052,09 €	90.955	0,70 €	64.392,78 €	89.051	0,72 €
Lünen	16.850,79 €	35.844	0,47 €	14.512,87 €	35.236	0,41 €
Minden	72.395,21 €	82.061	0,88 €	73.429,38 €	80.767	0,91 €
Münster	69.920,37 €	107.910	0,65 €	70.617,49 €	107.795	0,66 €
Paderborn	39.632,21 €	82.923	0,48 €	42.446,28 €	82.256	0,52 €
Recklinghausen	64.198,26 €	110.526	0,58 €	64.780,55 €	108.706	0,60 €
Schwelm	40.200,82 €	44.902	0,90 €	34.068,38 €	43.878	0,78 €
Siegen	113.541,04 €	126.608	0,90 €	121.260,27 €	124.524	0,97 €
Soest	46.822,85 €	66.788	0,70 €	47.146,20 €	66.228	0,71 €
Steinfurt-Coesfeld-Borken	56.323,24 €	86.509	0,65 €	55.814,75 €	85.918	0,65 €
Tecklenburg	46.167,26 €	78.290	0,59 €	48.198,96 €	77.513	0,62 €
Unna	54.996,07 €	80.171	0,69 €	54.129,86 €	78.780	0,69 €
Vlotho	57.311,99 €	59.194	0,97 €	58.968,09 €	58.021	1,02 €
Wittgenstein	25.533,01 €	35.205	0,73 €	26.412,53 €	34.376	0,77 €
<b>Gesamt</b>	<b>1.712.072,61 €</b>	<b>2.425.253</b>	<b>0,71 €</b>	<b>1.700.876,34 €</b>	<b>2.388.521</b>	<b>0,71 €</b>



## 7. Entwidmung von Gottesdienststätten

Zeitraum	Zahl der Entwidmungen Rechtsgeschäft Weitere Verwendung	Entwidmungen <sup>1)</sup>		
		Kirchen	Gottes- dienst- stätten	insgesamt
		Anzahl	Anzahl	Anzahl
01.10.2001 - 31.08.2014	Zahl der Entwidmungen	62	40	102
	davon:			
	- Rechtsgeschäft <sup>2)</sup>			
	Kaufvertrag	23	14	37
	Erbbaurecht	9	6	15
	Vermietung	6	1	7
	Abriss	11	4	15
	Noch offen / unbekannt	13	15	28

<sup>1)</sup> Gem. § 46 Abs. 3 der Verordnung für die Vermögens- und Finanzverwaltung der Kirchengemeinden, der Kirchenkreise und der kirchlichen Verbände in der EKvW (Verwaltungsordnung -VwO). Hierbei handelt es sich um genehmigte Entwidmungen. Gezählt werden daher nur solche Fälle, bei denen das Datum resp. das Jahr der Genehmigung bekannt ist.

<sup>2)</sup> Vollzogene und geplante; teilweise ist die Art des Rechtsgeschäfts (noch) unbekannt, u.a. weil z.B. die Trägerschaft oder die weitere Verwendung (noch) nicht endgültig geregelt ist.

**Einschließlich bis zum 31.08.2014 berichteter Vorgänge aus Vorjahren.**

### Rechtsgeschäfte / Verwendung

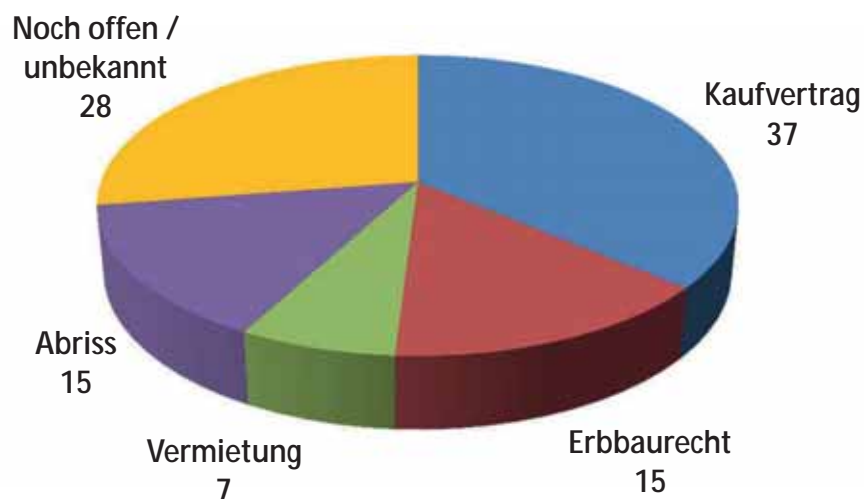

## 8. Religionszugehörigkeit der Schülerinnen und Schüler im Bereich der Ev. Kirche von Westfalen

### Schuljahr 2013/2014

#### Grundschule:

Bezirksregierung	insg. Schüler/innen	ev.	kath.	orthodox	jüdisch	islamisch	sonstige	ohne Angabe
Arnsberg	121.993	35.275	39.347	1.876	44	22.495	3.641	19.315
Detmold	63.436	22.463	17.171	1.590	12	6.210	4.919	11.071
Münster	93.204	18.520	45.555	1.011	11	13.130	2.920	12.057

#### Hauptschule:

Bezirksregierung	insg. Schüler/innen	ev.	kath.	orthodox	jüdisch	islamisch	sonstige	ohne Angabe
Arnsberg	31.681	8.710	10.706	584	5	7.295	905	3.476
Detmold	12.269	3.523	3.470	482	-	1.940	1.475	1.379
Münster	26.771	5.625	12.647	396	1	4.823	838	2.441

#### Sekundarschule:

Bezirksregierung	insg. Schüler/innen	ev.	kath.	orthodox	jüdisch	islamisch	sonstige	ohne Angabe
Arnsberg	3.517	1.090	1.356	42	-	472	103	454
Detmold	1.752	760	523	17	1	88	78	285
Münster	2.948	514	1.545	23	2	476	54	334

#### Realschule:

Bezirksregierung	insg. Schüler/innen	ev.	kath.	orthodox	jüdisch	islamisch	sonstige	ohne Angabe
Arnsberg	58.360	19.154	21.150	814	9	10.194	1.727	5.312
Detmold	34.299	13.628	10.445	966	-	3.072	2.367	3.821
Münster	49.562	10.540	27.771	446	8	5.955	1.332	3.510

#### Gymnasium:

Bezirksregierung	insg. Schüler/innen	ev.	kath.	orthodox	jüdisch	islamisch	sonstige	ohne Angabe
Arnsberg	105.196	38.995	42.792	1.171	55	9.045	2.337	10.801
Detmold	54.758	25.476	18.312	718	-	2.208	1.908	6.136
Münster	79.966	18.425	48.955	533	23	4.342	1.511	6.177

#### Gesamtschule:

Bezirksregierung	insg. Schüler/innen	ev.	kath.	orthodox	jüdisch	islamisch	sonstige	ohne Angabe
Arnsberg	49.403	18.271	12.967	528	14	9.925	1.542	6.156
Detmold	27.760	13.090	5.310	516	6	2.919	1.933	3.986
Münster	31.046	7.858	12.860	232	4	6.325	1.096	2.671

#### Berufskolleg:

Bezirksregierung	insg. Schüler/innen	ev.	kath.	orthodox	jüdisch	islamisch	sonstige	ohne Angabe
Arnsberg	120.326	40.293	42.938	1.195	19	13.561	4.112	18.208
Detmold	61.912	24.386	16.418	1.105	5	3.975	4.722	11.301
Münster	94.193	21.981	50.688	691	10	8.474	2.795	9.554

#### Förderschule im Bildungsbereich G/H:

Bezirksregierung	insg. Schüler/innen	ev.	kath.	orthodox	jüdisch	islamisch	sonstige	ohne Angabe
Arnsberg	17.403	5.250	4.857	190	12	2.974	451	3.669
Detmold	8.969	3.162	2.143	157	-	1.068	504	1.935
Münster	13.572	2.762	5.209	113	1	2.520	327	2.640

Quelle: EKvW

## 9. Studierende und Hochschulen

### 9.1 Studierende der Ev. Theologie an Universitäten und Kirchlichen Hochschulen

Universitäten / Hochschulen	SS 08		WS 08/09		SS 09		WS 09/10		SS 10		WS 10/11		SS 11*		WS 11/12		SS 12*		WS 12/13		SS 13*		WS 13/14	
	ins.	dar. weibl.	ins.	dar. weibl.	ins.	dar. weibl.	ins.	dar. weibl.	ins.	dar. weibl.	ins.	dar. weibl.	ins.	dar. weibl.	ins.	dar. weibl.	ins.	dar. weibl.	ins.	dar. weibl.	ins.	dar. weibl.	ins.	dar. weibl.
<b>Universitäten (ohne technische Hochschule und ohne ehem. Gesamthochschulen)</b>																								
Bielefeld	insgesamt	197	150	211	164	223	164	232	175	236	168	10	206	145	16	13	185	139	11	9	178	140		
	darunter Anfänger/innen	9	5	28	26	4	26	16	11	2	24	18	10	5	3	16	13	17	16	11	9	22	20	
Bochum	insgesamt	215	105	238	120	239	120	245	125	243	124	5	297	153	13	7	368	191	17	9	443	324		
	darunter Anfänger/innen	5	1	13	6	4	17	10	5	21	15	5	52	29	13	7	55	28	17	9	68	40		
Bonn	insgesamt	171	96	153	80	141	75	169	87	146	75	3	179	87	17	12	282	141	38	28	613	342		
	darunter Anfänger/innen	15	10	9	4	7	13	8	13	7	6	11	3	25	12	12	21	12	38	28	54	31		
Köln	insgesamt	82	51	79	50	78	49	87	53	88	58	2	104	70	5	2	116	77	3	2	115	78		
	darunter Anfänger/innen	3	3	9	6	2	7	4	3	9	6	2	1	15	12	5	2	17	12	3	2	14	9	
Münster	insgesamt	445	249	432	249	452	260	441	356	592	356	8	869	546	18	12	1.020	642	16	8	1.110	698		
	darunter Anfänger/innen	12	6	25	17	8	38	22	11	6	48	8	3	56	31	18	52	37	16	8	59	34		
Uni's gesamt	insgesamt	1.110	651	1.113	663	1.142	668	1.131	796	1.305	781	39	1.655	1.001	69	46	1.971	1.190	85	56	2.459	1.582		
	darunter Anfänger/innen	44	25	84	59	36	21	101	60	114	76	39	17	153	87	69	162	105	85	56	217	134		
<b>Kirchliche Hochschulen</b>																								
Bethel	insgesamt	104	41	80	29	-	-	-	-	-	-	-	-	-	-	-	-	-	-	-	-	-	-	-
	darunter Anfänger/innen	2	1	1	0	-	-	-	-	-	-	-	-	-	-	-	-	-	-	-	-	-	-	-
Wuppertal	insgesamt	123	53	136	61	149	58	163	71	136	52	1	139	51	2	1	134	62	5	1	129	67		
	darunter Anfänger/innen	1	0	22	12	4	3	21	10	132	3	1	24	11	2	1	22	14	5	1	32	24		
KiHo's gesamt	insgesamt	227	94	216	90	149	58	163	71	136	52	1	139	51	2	1	134	62	5	1	129	67		
	darunter Anfänger/innen	3	1	23	12	4	3	21	10	5	3	1	24	11	2	1	22	14	5	1	32	24		
Uni's und KiHo's gesamt	insgesamt	1.337	745	1.329	763	1.291	726	1.294	852	1.441	833	40	1.794	1.052	71	47	2.105	1.252	90	57	2.588	1.649		
	darunter Anfänger/innen	47	26	107	71	40	24	122	70	54	143	86	17	177	98	71	184	119	90	57	249	158		

\* Nur Studienanfänger

## 9. Studierende und Hochschulen

### 9.2 Studierende der Ev. Fachhochschule Rheinland-Westfalen-Lippe

Semester	Studierende nach Bereich						darunter Studienanfänger						Studierende insgesamt					
	Religions- und Gemeindepädagogik			Sozialwesen			Religions- und Gemeindepädagogik			Sozialwesen			insgesamt			Studierende insgesamt		
	gesamt	darunter weiblich	darunter männlich	gesamt	darunter weiblich	darunter männlich	gesamt	darunter weiblich	darunter männlich	gesamt	darunter weiblich	darunter männlich	gesamt	darunter weiblich	darunter männlich	gesamt	darunter weiblich	darunter männlich
WS 96/97	72	46	1.699	1.227	1.227	1.227	22	16	193	51	1.771	1.273	215	67				
SS 97	71	50	1.712	1.227	1.227	1.227	11	11	168	46	1.783	1.277	179	133				
WS 97/98	78	53	1.887	1.375	1.375	1.375	15	11	331	262	1.965	1.428	346	273				
SS 98	74	53	1.884	1.384	1.384	1.384	10	9	158	129	1.958	1.437	168	138				
WS 98/99	85	59	1.895	1.408	1.408	1.408	19	12	231	197	1.980	1.467	250	209				
SS 99	97	64	1.878	1.401	1.401	1.401	19	11	179	134	1.975	1.465	198	145				
WS 99/00	86	58	1.937	1.446	1.446	1.446	8	5	219	159	2.023	1.504	227	164				
SS 00	70	50	1.907	1.433	1.433	1.433	4	3	163	132	1.977	1.483	167	135				
WS 00/01	61	44	1.976	1.499	1.499	1.499	11	9	287	225	2.037	1.543	298	234				
SS 01	56	40	2.007	1.514	1.514	1.514	6	5	190	147	2.063	1.554	196	152				
WS 01/02	57	43	2.029	1.553	1.553	1.553	8	7	261	222	2.086	1.596	269	229				
SS 02	67	51	1.940	1.477	1.477	1.477	13	11	150	118	2.007	1.528	163	129				
WS 02/03	69	52	1.917	1.480	1.480	1.480	14	11	230	189	1.986	1.532	244	200				
SS 03	77	59	1.905	1.475	1.475	1.475	20	16	163	127	1.982	1.534	183	143				
WS 03/04	80	60	1.951	1.514	1.514	1.514	15	10	260	207	2.031	1.574	275	217				
SS 04	80	59	1.892	1.479	1.479	1.479	19	15	197	147	1.972	1.538	216	162				
WS 04/05	82	59	1.952	1.527	1.527	1.527	16	12	282	224	2.034	1.586	298	236				
SS 05	88	66	1.900	1.494	1.494	1.494	13	11	169	137	1.988	1.560	182	148				
WS 05/06	100	74	1.872	1.472	1.472	1.472	21	16	232	188	1.972	1.546	253	204				
SS 06	84	80	1.839	1.449	1.449	1.449	4	4	181	154	1.923	1.513	185	158				
WS 06/07	83	63	1.869	1.467	1.467	1.467	14	11	251	197	1.952	1.530	265	208				
SS 07	80	59	1.903	1.489	1.489	1.489	10	7	222	165	1.983	1.548	232	172				
WS 07/08	78	57	1.970	1.534	1.534	1.534	15	10	249	199	2.049	1.592	264	209				
SS 08	68	45	1.961	1.535	1.535	1.535	7	4	148	119	2.029	1.580	155	123				
WS 08/09	75	50	1.973	1.561	1.561	1.561	11	8	212	169	2.048	1.611	223	177				
SS 09	80	51	1.918	1.513	1.513	1.513	12	9	135	116	1.911	1.564	147	125				
WS 09/10	95	57	1.935	1.521	1.521	1.521	10	6	238	186	2.030	1.578	222	182				
SS 10	91	53	1.913	1.482	1.482	1.482	8	4	184	143	2.004	1.535	184	143				
WS 10/11	88	52	1.927	1.478	1.478	1.478	10	6	246	217	2.015	1.530	264	223				
SS 11	89	53	1.814	1.389	1.389	1.389	15	10	162	122	1.903	1.442	177	132				
WS 11/12	93	56	1.841	1.394	1.394	1.394	20	13	341	257	1.934	1.450	361	270				
SS 12	92	55	1.745	1.360	1.360	1.360	7	5	291	231	1.837	1.415	298	236				
WS 12/13	94	58	1.906	1.488	1.488	1.488	11	8	270	234	2.000	1.546	281	242				
SS 13	83	51	1.967	1.558	1.558	1.558	0	0	264	214	2.050	1.609	265	214				
WS 13/14	92	58	2.108	1.643	1.643	1.643	18	13	398	315	2.200	1.701	416	328				
SS 14	82	53	2.154	1.685	1.685	1.685	0	0	241	194	2.236	1.738	241	194				

## 9. Studierende und Hochschulen

### 9.3 Studierende der Hochschule für Kirchenmusik der EKvW

Semester	Studierende		darunter Studienanfänger	
	insgesamt	darunter weiblich	insgesamt	darunter weiblich
WS 94/95	49	26	7	2
SS 95	45	23	2	0
WS 95/96	44	21	12	6
SS 96	44	21	8	4
WS 96/97	47	21	12	5
SS 97	50	22	6	4
WS 97/98	51	22	11	6
SS 98	53	25	6	5
WS 98/99	48	25	4	2
SS 99	51	25	1	0
WS 99/00	50	23	2	0
SS 00	50	23	6	3
WS 00/01	48	28	4	2
SS 01	48	29	5	3
WS 01/02	45	23	2	0
SS 02	45	25	2	2
WS 02/03	40	18	6	5
SS 03	38	20	6	3
WS 03/04	50	27	12	8
SS 04	52	29	3	1
WS 04/05	54	34	6	3
SS 05	46	29	3	1
WS 05/06	44	24	6	4
SS 06	43	26	4	3
WS 06/07	41	23	3	2
SS 07	45	23	8	4
WS 07/08	41	20	4	3
SS 08	39	19	4	3
WS 08/09	38	21	5	4
SS 09	37	22	3	2
WS 09/10	37	22	12	8
SS 10	39	23	6	3
WS 10/11	39	23	4	2
SS 11	39	24	5	5
WS 11/12	37	23	4	3
SS 12	36	22	2	1
WS 12/13	38	22	6	3
SS 13	39	22	6	4
WS 13/14	42	26	8	5
SS 14	41	23	4	2

## 9. Studierende und Hochschulen

### 9.4 Liste der westfälischen Theologiestudierenden

#### 9.4.1 Aufnahmen in die Liste

Jahr	Anzahl	davon			
		Frauen	in %	Männer	in %
1995	78	33	42%	45	58%
1996	73	31	42%	42	58%
1997	57	27	47%	30	53%
1998	45	28	62%	17	38%
1999	25	17	68%	8	32%
2000	15	9	60%	6	40%
2001	14	5	36%	9	64%
2002	16	9	56%	7	44%
2003	12	7	58%	5	42%
2004	19	11	58%	8	42%
2005	15	7	47%	8	53%
2006	21	13	62%	8	38%
2007	22	12	55%	10	45%
2008	19	7	37%	12	63%
2009	10	2	20%	8	80%
2010	14	4	29%	10	71%
2011	17	9	53%	8	47%
2012	11	6	55%	5	45%
2013	17	11	65%	6	35%
2014	29	13	45%	16	55%

#### 9.4.2 Anzahl der in die Liste eingetragenen Theologiestudierenden

Stichtag	Anzahl	davon			
		Frauen	in %	Männer	in %
01.04.1995	617	248	40%	369	60%
01.10.1995	597	242	41%	355	59%
01.04.1996	579	241	42%	338	58%
01.10.1996	540	225	42%	315	58%
01.04.1997	530	221	42%	309	58%
01.10.1997	489	211	43%	278	57%
01.04.1998	459	195	42%	264	58%
01.10.1998	423	189	45%	234	55%
01.04.1999	384	175	46%	209	54%
01.10.1999	343	155	45%	188	55%
01.04.2000	318	148	47%	170	53%
01.10.2000	285	138	48%	147	52%
01.10.2001	255	128	50%	127	50%
01.04.2002	245	128	52%	117	48%
01.10.2002	225	116	52%	109	48%
01.04.2003	206	115	56%	91	44%
01.10.2003	182	100	55%	82	45%
01.10.2004	166	98	59%	68	41%
12.09.2005	141	78	55%	63	45%
12.09.2006	146	78	53%	68	47%
01.10.2007	157	86	55%	71	45%
01.10.2008	142	78	55%	64	45%
01.10.2009	131	66	50%	65	50%
01.10.2010	119	55	46%	64	54%
01.10.2011	108	58	54%	50	46%
17.09.2012	109	56	51%	53	49%
24.09.2013	119	66	55%	53	45%
17.09.2014	131	74	57%	57	43%

## 9. Studierende und Hochschulen

### 9.5 Theologische Prüfungen in der EKvW

Jahr	1. Theologische Prüfung Kandidaten / Kandidatinnen			2. Theologische Prüfung Kandidaten / Kandidatinnen		
	gesamt	darunter Frauen	in %	gesamt	darunter Frauen	in %
1974	34	2	6%	66	11	17%
1975	27	4	15%	50	6	12%
1976	30	6	20%	71	11	15%
1977	23	2	9%	46	4	9%
1978	44	11	25%	52	9	17%
1979	62	15	24%	43	4	9%
1980	41	18	44%	55	11	20%
1981	114	36	32%	62	10	16%
1982	81	19	23%	20	10	50%
1983	108	30	28%	72	23	32%
1984	140	24	17%	84	27	32%
1985	122	44	36%	93	23	25%
1986	103	30	29%	114	28	25%
1987	120	40	33%	112	33	29%
1988	129	49	38%	103	39	38%
1989	156	59	38%	109	37	34%
1990	132	62	47%	120	37	31%
1991	155	63	41%	114	43	38%
1992	126	55	44%	120	47	39%
1993	109	50	46%	115	54	47%
1994	132	41	31%	116	38	33%
1995	106	36	34%	119	54	45%
1996	85	32	38%	112	51	46%
1997	72	36	50%	83	33	40%
1998	69	32	46%	72	23	32%
1999	80	39	49%	84	27	32%
2000	30	14	47%	42	16	38%
2001	34	13	38%	51	21	41%
2002	35	17	49%	28	12	43%
2003	31	15	48%	42	22	52%
2004	18	12	67%	19	13	68%
2005	38	26	68%	-	-	-
2006	15	11	73%	21	11	52%
2007	14	8	57%	13	9	69%
2008	13	5	39%	21	14	67%
2009	20	14	70%	11	7	64%
2010	23	15	65%	9	7	78%
2011	27	7	26%	16	9	56%
2012	24	13	54%	16	12	75%
2013	21	12	57%	20	9	45%
2014	26	12	46%	20	9	45%