



Landessynode 2010

3. (ordentliche) Tagung der
16. Westfälischen Landessynode
vom 15. bis 19. November 2010

Gemeinden und
Pfarrstellen -
Kirchliches Leben im
Spiegel der Zahlen

1. EKD und Landeskirchen

1.1 Christen in Deutschland *

Bevölkerung insgesamt	82 002 356	-
Angehörige der Evangelischen Kirche in Deutschland	24 514 929	29,90%
Evangelische Freikirchen	323 202	0,39%
Angehörige der römisch-katholischen Kirche in Deutschland	25 176 517	30,70%
Angehörige der orthodoxen Kirchen	1 456 500	1,78%
Angehörige anderer christlicher Kirchen	33 274	0,04%
Christliche Kirchen gesamt	51 504 422	62,81%

* Auf Basis der Erhebung 31.12.2008, Quelle: Kirchenamt der EKD - Referat Statistik

1.2 Mitglieder in den Landeskirchen *

Landeskirchen	Bevölkerung	Kirchenmit- glieder	Anteil an der Bevölkerung	Kirchen- gemeinden	Ø Gemein- glieder/Gemeinde
Anhalt	314 275	47 277	15,04%	153	309
Baden	4 503 495	1 281 903	28,46%	546	2 348
Bayern	12 519 728	2 598 508	20,76%	1 540	1 687
Berlin-Brandenburg-schlesische Oberlausitz	6 051 789	1 123 172	18,56%	1 397	804
Braunschweig	834 468	393 155	47,11%	411	957
Bremen	571 802	231 943	40,56%	67	3 462
Hannover	6 097 049	2 960 276	48,55%	1 527	1 939
Hessen und Nassau	5 025 683	1 755 434	34,93%	1 180	1 181
Kurhessen-Waldeck	1 867 990	927 863	49,67%	896	1 036
Lippe	352 345	188 190	53,41%	69	2 727
Mecklenburg	1 171 886	200 905	17,14%	296	679
Mitteldeutschland ***	4 516 770	881 805	19,52%	2 359	374
Nordelbien	4 609 512	2 063 690	44,77%	597	3 457
Oldenburg	1 042 136	455 768	43,73%	123	3 705
Pfalz	1 574 718	589 376	37,43%	429	1 374
Pommern	507 211	98 333	19,39%	225	437
Reformierte Kirche **	x	182 884	x	142	1 288
Rheinland	12 292 739	2 859 531	23,26%	774	3 694
Sachsen	3 818 052	798 930	20,93%	780	1 024
Schaumburg-Lippe	95 288	59 447	62,39%	22	2 702
Westfalen	7 989 409	2 551 667	31,94%	553	4 614
Württemberg	6 246 011	2 264 872	36,26%	1 385	1 635
Gesamt	82 002 356	24 514 929	29,90%	15 471	1 585

* Auf Basis der Erhebung 2008. Quelle: Kirchenamt der EKD - Referat Statistik

** Da die Evangelisch-Reformierte Kirche keine Territorialkirche ist, können ihr keine Bevölkerungszahlen zugeordnet werden.

*** Die Evangelische Kirche der Kirchenprovinz Sachsen und die Evangelisch-Lutherische Kirche Thüringen sind seit dem 01.01.2009 vereinigt.

1. EKD und Landeskirchen

1.3 Mitglieder und kirchliches Leben in den Landeskirchen

Landeskirchen	Kirchenmit- glieder	darunter: Frauen	Frauen- anteil in %	Taufen	Konfirma- tionen	Trau- ungen	Evangelische Verstor- bene	Austritte	Eintritte **
	2008*			im Jahr 2008*					
Anhalt	47 277	28 864	61,1	358	162	112	914	205	144
Baden	1 281 903	692 627	54,0	11 098	12 977	3 254	15 547	8 072	2 343
Bayern	2 598 508	1 392 871	53,6	23 262	26 848	6 258	31 636	19 846	4 683
Berlin-Brandenburg- schlesische Oberlausitz	1 123 172	644 637	57,4	8 529	5 633	1 665	19 257	10 931	3 150
Braunschweig	393 155	221 441	56,3	3 336	4 328	1 038	5 969	2 960	1 060
Bremen	231 943	134 522	58,0	1 666	1 883	406	3 684	2 274	768
Hannover	2 960 276	1 623 335	54,8	26 558	34 817	6 924	41 094	20 745	7 320
Hessen und Nassau	1 755 434	949 956	54,1	14 536	18 091	4 104	23 563	12 766	4 095
Kurhessen-Waldeck	927 863	495 427	53,4	7 676	9 928	2 132	12 566	3 860	1 464
Lippe	188 190	102 558	54,5	1 421	2 121	414	2 749	883	354
Mecklenburg	200 905	115 846	57,7	1 698	890	280	3 468	1 574	711
Mitteldeutschland ***	881 805	501 983	56,9	6 772	3 920	2 018	15 395	5 198	1 983
Nordelbien	2 063 690	1 159 315	56,2	18 539	23 425	4 563	28 916	20 981	7 315
Oldenburg	455 768	252 815	55,5	4 162	5 574	919	5 613	3 410	1 206
Pfalz	589 376	317 346	53,8	4 579	5 894	1 319	8 189	3 876	1 038
Pommern	98 333	57 192	58,2	592	247	277	1 914	552	319
Reformierte Kirche	182 884	95 100	52,0	1 501	2 109	442	2 488	749	488
Rheinland	2 859 531	1 578 455	55,2	21 712	26 566	5 230	41 291	18 076	6 818
Sachsen	798 930	454 386	56,9	7 214	3 959	1 536	13 140	5 091	2 031
Schaumburg-Lippe	59 447	32 466	54,6	524	700	138	860	295	136
Westfalen	2 551 667	1 395 298	54,7	19 564	25 177	4 849	36 926	12 228	4 813
Württemberg	2 264 872	1 211 624	53,5	19 625	26 403	5 440	26 991	15 156	4 267
Gesamt	24 514 929	13 458 064	54,9	204 922	241 652	53 318	342 170	169 728	56 506
davon									
östliche Gliedkirchen	3 150 422	1 802 908	57,2	25 163	14 811	5 888	54 088	23 551	8 338
westliche Gliedkirchen	21 364 507	11 655 156	54,6	179 759	226 841	47 430	288 082	146 177	48 168

* Auf Basis der Erhebung 2009.

** Aufnahmen einschl. Erwachsenentaufen

*** Die Evangelische Kirche der Kirchenprovinz Sachsen und die Evangelisch-Lutherische Kirche Thüringen sind seit dem 01.01.2009 vereinigt.

Quelle: Kirchenamt der EKD – Referat Statistik

1. EKD und Landeskirchen

1.4 Ev. landeskirchliche Christen in Deutschland und Westfalen

Stand 31.12.2009			
	Bevölkerung	Mitglieder	Anteil der evangelischen Bevölkerung
Bundesrepublik Deutschland	81.842.445		
EKD		24.194.986	29,56%
Westfalen staatlich * [Regierungsbezirke Arnsberg, Detmold (ohne Kreis Lippe), und Münster]	7.963.873		
EKvW *		2.520.908	31,65%
Bevölkerungsanteil Westfalen staatlich / Bundesrepublik Deutschland	9,73%		
Mitgliederanteil EKvW / EKD		10,42%	

* Das Gebiet der EKvW ist nicht vollständig deckungsgleich mit dem Gebiet der vorgenannten Regierungsbezirke.

Quellen: EKD, EKvW, LDS-NW und Statistisches Bundesamt

1. EKD und Landeskirchen

1.5 Beschäftigte EKD

Gliedkirche	Entgeltlich Beschäftigte in der Evangelischen Kirche von Deutschland am 31.12.2007 ^{1) 5)}							
	Insgesamt	davon: Frauen	davon					
			Vollzeit	davon: Frauen	Teilzeit (ohne GfB ²⁾)	davon: Frauen	Geringfügig Beschäftigte ²⁾	davon: Frauen
Anzahl								
1	2	3	4	5	6	7	8	9
Anhalt	307	216	115	54	156	140	36	22
Baden ³⁾	14 782	11 522	3 343	2 713	6 951	5 740	4 488	3 069
Bayern	21 453	15 360	6 171	3 741	7 749	6 861	7 533	4 758
Berlin-Brandenburg- schlesische Oberlausitz	8 497	5 999	3 284	1 842	3 670	3 206	1 543	951
Braunschweig	4 027	2 985	879	458	1 704	1 600	1 444	927
Bremen	1 566	1 302	334	206	1 016	946	216	150
Hannover	25 612	19 078	5 955	3 030	11 998	10 936	7 659	5 112
Hessen und Nassau	21 458	16 643	5 578	3 482	9 665	8 731	6 215	4 430
Kirchenprovinz Sachsen	4 144	3 038	1 222	699	2 104	1 778	818	561
Kurhessen-Wadec	10 762	7 523	2 460	1 314	3 515	3 229	4 787	2 980
Lippe	1 526	1 045	552	221	745	682	229	142
Mecklenburg	1 097	644	564	237	396	313	137	94
Nordelbien	16 298	11 915	4 804	2 261	8 568	7 562	2 926	2 092
Oldenburg	2 927	2 114	512	240	1 692	1 362	723	512
Pfalz	6 585	4 981	2 060	1 377	2 130	2 000	2 395	1 604
Pommern	813	475	288	127	211	159	314	189
Reformierte Kirche	1 147	771	229	83	334	309	584	379
Rheinland	20 545	14 858	8 740	5 268	8 620	7 477	3 185	2 113
Sachsen	6 486	3 952	1 916	631	3 107	2 441	1 463	880
Schaumburg-Lippe	458	323	111	42	196	174	151	107
Thüringen	2 918	1 811	1 119	609	1 405	920	394	282
Westfalen	20 456	15 943	7 293	5 102	9 675	8 646	3 488	2 195
Württemberg ^{3) 4)}	21 900	17 318	7 191	4 606	9 752	8 829	4 957	3 883
Gliedkirchen gesamt	215 764	159 816	64 720	38 343	95 359	84 041	55 685	37 432
EKD	373	228	275	152	91	74	7	2
UEK	18	11	10	4	8	7	0	0
VELKD	15	10	9	4	6	6	0	0
Gliedkirchliche Zusammenschlüsse	406	249	294	160	105	87	7	2
Entgeltlich Beschäftigte	216 170	160 065	65 014	38 503	95 464	84 128	55 692	37 434

¹⁾ Beschäftigte innerhalb der verfassten Kirche, einschl. Schulen, Diakonische Werke etc. in Trägerschaft der verfassten Kirche.

²⁾ Als "geringfügig Beschäftigte" (GfB) gelten folgende Personen:

- Beschäftigte, die einen sogenannten Minijob innehaben, mit einer Einkommensgrenze von bis zu 400 € monatlich.
- Beschäftigte, die Aushilfstätigkeiten für ein direktes, zweckgebundenes Entgelt verrichten.

³⁾ In den Landeskirchen Baden und Württemberg sind Beschäftigte mit nach § 3 Nr. 26 EStG steuerfreien, nebenberuflichen Tätigkeiten, die vor Ort vom Anstellungsträger ausgezahlt werden können, nicht enthalten.

⁴⁾ Auswertung Abrechnungslauf der ZGAS im Monat Dezember 2007

⁵⁾ Die Beschäftigtenstatistik wird auf der Ebene der Landeskirchen nur alle zwei Jahre erhoben und veröffentlicht. Die Evangelische Kirche von Westfalen erhebt dagegen die Daten jährlich (siehe die entsprechende Statistik unter Ziff. 3.8).

Hinweis:

Die Zahl der Beschäftigten wurde bei allen Landeskirchen erneut zum Stichtag 31.12.2007 erhoben (siehe auch Tabelle-Nr. 3.8: Beschäftigte EkvW). Die über alle Landeskirchen zusammengefasste EKD-Tabelle ist jedoch aufgrund von ausstehenden Korrekturen noch nicht veröffentlichungsreif.

Quelle: EKD, Statistik über Beschäftigte im Dienst der verfassten Kirche am 31.12.2007, Hannover, Dezember 2008

1. EKD und Landeskirchen

1.6 Die Gliedkirchen der Evangelischen Kirche in Deutschland (EKD)



2. Gemeindeglieder- und Pfarrstellenzahl in der EKvW

2.1 Übersicht über Gemeindeglieder, Kirchengemeinden und Pfarrstellen pp. und deren Besetzung

Nr.	Gestaltungsraum	Kirchenkreise	Gemeindeglieder Stand: 31.12.2009	Kirchengemeinden Stand: 01.07.2010	Pfarrstellen									Besetzung, Versorgung der Pfarrstellen												Unversorgte Pfarrstellen	Pfarrer/-innen in den Arbeitsbereichen für den Probedienst					Andere Theologen			
					der Kirchengemeinden			der Kirchenkreise			gesamt	durch Pfarrer/-innen			durch Pfarrstellenverwalter/-innen			Versorgung/Vakanzvertretung			gesamt	sonstige	mit				mit								
					vollem	mit Teil-		vollem	mit Teil-			darunter Sup.-Pfarrstelle	vollem	mit Teil-		vollem	mit Teil-		vollem	mit Teil-			vollem	mit Teil-			vollem	mit Teil-							
						100%	Dienst		75%	50%				Dienst	75%		50%	Dienst		75%				50%	Dienst			75%	50%	Dienst	75%	50%	Dienst	75%	50%
1.	VI	Arnsberg	45.607	13	20,00	1,00	3,00	12,00				34,25	23,00	5,00	6,00										4,50	1,00	5,00				6,00	3,00	1,00		
2.	VII	Bielefeld	107.509	28	41,00	1,00		16,00		4,00	1	59,75	51,00	2,00	5,00					1,00	1,00				4,75	9,00	7,00	4,00	4,00	24,00	2,00	1,00			
3.	IX	Bochum	101.440	19	36,00		6,00	13,00	1,00		1	52,75	39,00	4,00	6,00							2,00			7,75	10,00	4,00	1,00	2,00	17,00	10,00				
-	II	VKK Dortmund	-	-				28,00				28,00	18,00	5,00	1,00									1,00	3,00	1,00	5,75	6,00	4,00	1,00		11,00	6,00		
4.	II	Dortmund-Mitte-Nordost	81.968	12	28,00		3,00	1,00			1	30,50	29,00		2,00									1,00	0,50	7,00	6,00	1,00	2,00	16,00	1,00	1,00			
5.	II	Dortmund-Süd	59.090	8	22,00	1,00	3,00					24,25	21,00	2,00	3,00										0,25	4,00	2,00	1,00		7,00			1,00		
6.	II	Dortmund-West	50.815	5	19,00	3,00						21,25	18,00	3,00											1,00	3,00	1,00	2,00	1,00	7,00	2,00	1,00			
7.	IX	Gelsenkirchen und Wattenscheid	101.063	17	37,00		2,00	20,00		1,00	1	58,50	54,00		3,00							1,00			3,00	9,00	5,00	1,00		15,00	4,00	1,00			
8.	X	Gladbeck-Bottrop-Dorsten	66.247	5	21,00		6,00	9,00		1,00	1	33,50	29,00		8,00										0,50	5,00	3,00			8,00	5,00				
9.	VII	Gütersloh	111.998	17	40,00	4,00	3,00	14,00			1	58,50	48,00	6,00	2,00										5,00	6,00	4,00	2,00	2,00	14,00	5,00	2,00			
10.	IV	Hagen	79.797	23	32,00	2,00		7,00			1	40,50	36,00	2,00	1,00					1,00					2,50	5,00	4,00	2,00	3,00	14,00	7,00				
11.	VII	Halle	50.513	8	19,00	1,00	1,00	3,00		1,00		23,75	21,00	1,00	1,00										1,50	3,00	1,00	2,00		6,00			1,00		
12.	V	Hamm	89.794	14	32,00		5,00	10,00		4,00	1	46,50	39,00		9,00									1,00	2,00	3,00	4,00	4,00	6,00		14,00	4,00	1,00	2,00	
13.	IV	Hattingen-Witten	72.185	17	28,00		4,00	8,00		1,00	1	38,50	35,00	1,00	5,00										0,25	2,00	4,00	3,00		9,00	6,00	1,00			
14.	VIII	Herford	127.624	25	47,00	1,00	7,00	20,00			1	71,25	59,00	1,00	9,00						1,00				7,00	3,00	5,00	4,00	1,00	13,00	3,00				
15.	IX	Herne	75.561	15	25,00			10,00			1	35,00	34,00		1,00										0,50	7,00	3,00	1,00	1,00	12,00	3,00	1,00			
16.	III	Iserlohn	107.492	25	43,00	1,00	3,00	13,00		6,00	1	61,25	51,00	4,00	7,00										3,75	6,00	7,00	2,00	1,00	16,00	9,00				
17.	VIII	Lübbecke	69.410	19	21,00	4,00	5,00	7,00			1	33,50	27,00	4,00	5,00	1,00										4,00	2,00	2,00	2,00	10,00	10,00	1,00			
18.	III	Lüdenscheid-Plettenberg	96.297	26	40,00	3,00	1,00	10,00		3,00	1	54,25	49,00	3,00	4,00										1,00	7,00	3,00	3,00		13,00	6,00				
19.	II	Lünen	37.472	5	13,00							13,00	13,00													1,00	3,00	1,00		5,00					
20.	VIII	Minden	85.752	24	29,00	6,00	3,00	12,00	1,00	1,00	1	48,25	35,00	8,00	4,00										2,00	5,25	2,00	4,00	2,00	1,00	9,00	6,00	1,00		
21.	I	Münster	104.946	24	33,00		1,00	17,00		2,00	1	51,50	47,00		2,00											3,50	10,00	6,00	4,00	2,00	22,00	7,00	2,00		
22.	VII	Paderborn	83.525	23	30,00	2,00	6,00	17,00		2,00	1	52,50	37,00	5,00	7,00						1,00					8,25	3,00	5,00	1,00		9,00	2,00			
23.	X	Recklinghausen	115.465	12	42,00	1,00	4,00	16,00		1,00	1	61,25	49,00	4,00	4,00											7,25	8,00	4,00	2,00		14,00	9,00		2,00	
24.	IV	Schwelm	47.648	5	22,00			3,00				25,00	24,00	1,00											0,25	2,00	2,00	1,00	1,00	6,00	2,00				
25.	XI	Siegen	132.072	30	50,00	1,00	12,00	14,00	1,00	2,00	1	72,50	53,00	3,00	15,00	1,00										8,75	3,00	8,00	3,00		14,00	4,00			
26.	VI	Soest	68.608	23	27,00	2,00	3,00	11,00			1	41,00	33,00	3,00	2,00						2,00					4,75	2,00	4,00	2,00	2,00	10,00	7,00		1,00	
27.	I	Steinfurt-Coesfeld-Borken	88.378	21	28,00	2,00	8,00	10,00			1	43,50	36,00	3,00	6,00											2,25	4,00	3,00	3,00		10,00	2,00	1,00		
28.	I	Tecklenburg	80.118	17	25,00	1,00	6,00	5,00		1,00	1	34,25	29,00	1,00	6,00											1,50	4,00	7,00	4,00		15,00			1,00	
29.	V	Unna	83.781	14	36,00			14,00			1	50,00	44,00	2,00												4,50	5,00	4,00	1,00		10,00	4,00	1,00		
30.	VIII	Vlotho	62.487	22	26,00		1,00	9,00			1	35,50	32,00		1,00												3,00	5,00	5,00		10,00	6,00	1,00		
31.	XI	Wittgenstein	36.246	16	20,00	1,00	1,00	7,00				28,25	21,00	3,00												5,00	3,00			1,00	4,00	1,00	1,00	1,00	
		Gesamt EKvW	2.520.908	532	932,00	38,00	97,00	336,00	3,00	30,00	24	1.362,25	1.134,00	76,00	125,00	2,00										11,50	8,00	5,00	2,00	11,00	26,00	11,00	1,00	1,00	

Stand: 31.08.2010

2. Gemeindeglieder- und Pfarrstellenzahl in der EKvW

2.2 Entwicklung der Gemeindeglieder- und Pfarrstellenzahl (revidiert)

Jahr	Anzahl Gemeindeglieder (per 31.12.)		Pfarrstellen (nach Anzahl - unabhängig vom Stellenumfang) ***			Besetzte Pfarrstellen nach Vollzeit / Teilzeit bzw. Dienstumfang			Durchschnittliche Gemeindegliederzahl		
	Gesamt	Veränderung zum Vorjahr	Gesamt	Kirchen- gemeinden	Kirchen- kreise	Voll-zeit	Teil- zeit	Dienstumfang (gerundet) ***	pro Pfarrstelle (Spalte 4 - gerundet)	pro Gemeinde- pfarrstelle (Spalte 5 - gerundet)	je Dienst- umfang (Spalte 9 - gerundet)
1	2	3	4	5	6	7	8	9	10	11	12
1970 *	3.547.935	-	1.451	1.333	118	1.329	-	1.329	2.445	2.662	2.670
1971 **	3.570.899	22.964	1.480	1.340	140	1.392	-	1.392	2.413	2.665	2.565
1972	3.587.210	16.311	1.493	1.345	148	1.379	-	1.379	2.403	2.667	2.601
1973	3.586.054	-1.156	1.500	1.349	151	1.387	-	1.387	2.391	2.658	2.585
1974	3.572.109	-13.945	1.520	1.357	163	1.405	-	1.405	2.350	2.632	2.542
1975	3.497.105	-75.004	1.537	1.367	170	1.416	-	1.416	2.275	2.558	2.470
1976	3.472.796	-24.309	1.549	1.362	187	1.428	-	1.428	2.242	2.550	2.432
1977	3.452.054	-20.742	1.556	1.361	195	1.464	-	1.464	2.219	2.536	2.358
1978	3.434.821	-17.233	1.569	1.363	206	1.468	-	1.468	2.189	2.520	2.340
1979	3.395.303	-39.518	1.596	1.375	221	1.454	-	1.454	2.127	2.469	2.335
1980	3.362.154	-33.149	1.605	1.381	224	1.454	-	1.454	2.095	2.435	2.312
1981	3.326.887	-35.267	1.611	1.380	231	1.467	-	1.467	2.065	2.411	2.268
1982	3.289.054	-37.833	1.615	1.377	238	1.502	-	1.502	2.037	2.389	2.190
1983	3.256.375	-32.679	1.611	1.375	236	1.498	-	1.498	2.021	2.368	2.174
1984	3.220.999	-35.376	1.612	1.375	237	1.517	-	1.517	1.998	2.343	2.123
1985	3.197.573	-23.426	1.601	1.365	236	1.508	30	1.523	1.997	2.343	2.100
1986	3.179.616	-17.957	1.601	1.359	242	1.499	37	1.518	1.986	2.340	2.095
1987	3.163.271	-16.345	1.600	1.359	241	1.499	34	1.516	1.977	2.328	2.087
1988	-	-	1.600	1.359	241	1.512	53	1.539	-	-	-
1989 **	3.007.167	-	1.600	1.357	243	1.485	59	1.515	1.879	2.216	1.986
1990	2.971.573	-35.594	1.600	1.357	243	1.491	72	1.527	1.857	2.190	1.946
1991	-	-	1.601	1.356	245	1.485	76	1.523	-	-	-
1992 **	2.952.071	-	1.601	1.354	247	1.493	82	1.534	1.844	2.180	1.924
1993	2.914.868	-37.203	1.600	1.354	246	1.504	88	1.548	1.822	2.153	1.883
1994	2.901.194	-13.674	1.632	1.383	249	1.501	101	1.552	1.778	2.098	1.870
1995	2.868.654	-32.540	1.646	1.390	256	1.502	108	1.556	1.743	2.064	1.844
1996	2.848.612	-20.042	1.648	1.392	256	1.500	115	1.558	1.729	2.046	1.829
1997	2.834.260	-14.352	1.656	1.394	262	1.506	115	1.564	1.712	2.033	1.813
1998 **	2.815.815	-18.445	1.652	1.390	262	1.497	119	1.557	1.704	2.026	1.809
1999	2.797.369	-18.446	1.625	1.361	264	1.443	134	1.510	1.721	2.055	1.853
2000	2.760.761	-36.608	1.619	1.352	267	1.356	162	1.442 ****	1.705	2.042	1.915
2001	2.726.923	-33.838	1.621	1.340	281	1.335	187	1.437	1.682	2.035	1.898
2002	2.703.271	-23.652	1.614	1.328	286	1.333	194	1.441	1.675	2.036	1.876
2003	2.673.180	-30.091	1.610	1.314	296	1.334	208	1.451	1.660	2.034	1.842
2004	2.655.045	-18.135	1.594	1.292	302	1.323	216	1.443	1.666	2.055	1.840
2005	2.632.901	-22.144	1.551 x	1.249	302	1.292	204	1.407	1.698	2.108	1.871
2006	2.606.901	-26.000	1.525 x	1.198	327	1.248	209	1.365	1.709	2.176	1.910
2007	2.582.070	-24.831	1.476 x	1.141	335	1.203	203	1.319	1.749	2.263	1.958
2008	2.551.667	-30.403	1.438 x	1.102	336	1.170	200	1.285	1.774	2.315	1.986
2009	2.520.908	-30.759	1.437 x	1.087	350	1.142	217	1.264	1.754	2.319	1.994

* = Gemeindeglieder nach dem Ergebnis der Volkszählung 1970 zum 27.05.1970

** = Gemeindeglieder: Mittelwert aus den Jahren 1997 und 1999

** = Gemeindeglieder nach der Feststellung zum 30.06.

*** = bis 1999 Teilzeit mit je 0,5 Dienstumfängen gerechnet, danach tatsächlicher Wert

**** = bis 1999 zum Stand 1.1., danach 31.12. des betreffenden Jahres

x = Einschließlich landeskirchliche Pfarrstellen (46) im Jahr 2005 nach Anzahl = 1.597, nach Stellenumfang zum Stand 31.12.2005 = 1513,75

Einschließlich landeskirchliche Pfarrstellen (46) im Jahr 2006 nach Anzahl = 1.571, nach Stellenumfang zum Stand 31.12.2006 = 1487,75

Einschließlich landeskirchliche Pfarrstellen (47) im Jahr 2007 nach Anzahl = 1.523, nach Stellenumfang zum Stand 31.12.2007 = 1442,25

Einschließlich landeskirchliche Pfarrstellen (47) im Jahr 2008 nach Anzahl = 1.485, nach Stellenumfang zum Stand 31.12.2008 = 1406,50

Einschließlich landeskirchliche Pfarrstellen (48) im Jahr 2009 nach Anzahl = 1.485, nach Stellenumfang zum Stand 31.12.2009 = 1407,25

2. Gemeindeglieder- und Pfarrstellenzahl in der EKvW

2.3 Entwicklung der Kirchengemeinden nach Kirchenkreisen, 1999 - 2010

Kirchenkreis	Zahl der Gemeinden am Jahresende											
	1999	2000	2001	2002	2003	2004	2005	2006	2007	2008	2009	2010 ¹⁾
Arnsberg	14	14	14	13	13	13	13	13	13	13	13	13
Bielefeld	37	37	34	33	33	32	31	30	28	28	28	28
Bochum	25	25	25	22	22	22	22	21	19	19	19	19
Dortmund-Mitte-Nordost	23	23	22	22	22	22	22	22	15	15	15	12
Dortmund-Süd	14	14	14	14	14	14	14	13	11	9	8	8
Dortmund-West	14	14	14	14	14	14	14	10	5	5	5	5
Gelsenkirchen u. Wattenscheid	22	22	22	22	22	22	22	22	20	20	20	17
Gladbeck-Bottrop-Dorsten	14	14	14	14	14	14	14	14	13	5	5	5
Gütersloh	20	20	20	20	20	20	20	18	17	17	17	17
Hagen	27	27	27	27	24	24	24	23	23	23	23	23
Halle	8	8	8	8	8	8	8	8	8	8	8	8
Hamm	19	19	18	18	18	18	18	18	16	16	14	14
Hattingen-Witten	20	20	20	20	20	20	19	17	17	17	17	17
Herford	36	36	36	33	32	32	32	32	30	30	30	29
Herne	23	23	23	23	21	21	21	20	19	19	15	15
Iserlohn	26	26	26	26	26	26	25	25	25	25	25	25
Lübbecke	20	20	20	19	19	19	19	19	19	19	19	19
Lüdenscheid-Plettenberg	29	29	29	29	28	28	26	26	26	26	26	26
Lünen	5	5	5	5	5	5	5	5	5	5	5	5
Minden	24	24	24	24	24	24	24	24	24	24	24	24
Münster	26	26	26	26	26	26	26	26	24	24	24	24
Paderborn	24	24	24	24	24	24	24	24	24	24	23	23
Recklinghausen	23	23	23	23	23	16	16	16	12	12	12	12
Schwelm	8	8	7	7	7	7	7	7	7	7	7	5
Siegen	30	30	30	30	30	30	30	30	30	30	30	30
Soest	23	23	23	23	23	23	23	23	23	23	23	23
Steinfurt-Coesfeld-Borchen	20	20	20	20	21	21	21	21	21	21	21	21
Tecklenburg	21	21	21	21	21	21	21	21	20	17	17	17
Unna	18	18	18	17	15	15	15	15	14	14	14	14
Vlotho	24	24	24	24	24	24	24	24	23	22	22	22
Wittgenstein	18	18	18	18	18	18	18	17	17	17	17	16
nachr.: VKK Dortmund	56	56	55	55	55	55	55	50	36	34	33	30
EKVW	655	655	649	639	631	623	618	604	568	554	546	536
Ø Gemeindeglieder je Kirchengemeinde	4 271	4 215	4 202	4 230	4 236	4 262	4 260	4 316	4 546	4 606	4 617	4 648

¹⁾ Kirchengemeinden am 01.10.2010

2. Gemeindeglieder- und Pfarrstellenzahl in der EKvW

2.4 Kirchengemeinden und durchschnittliche Zahl der Gemeindeglieder je Kirchengemeinde, 1999 - 2010¹⁾

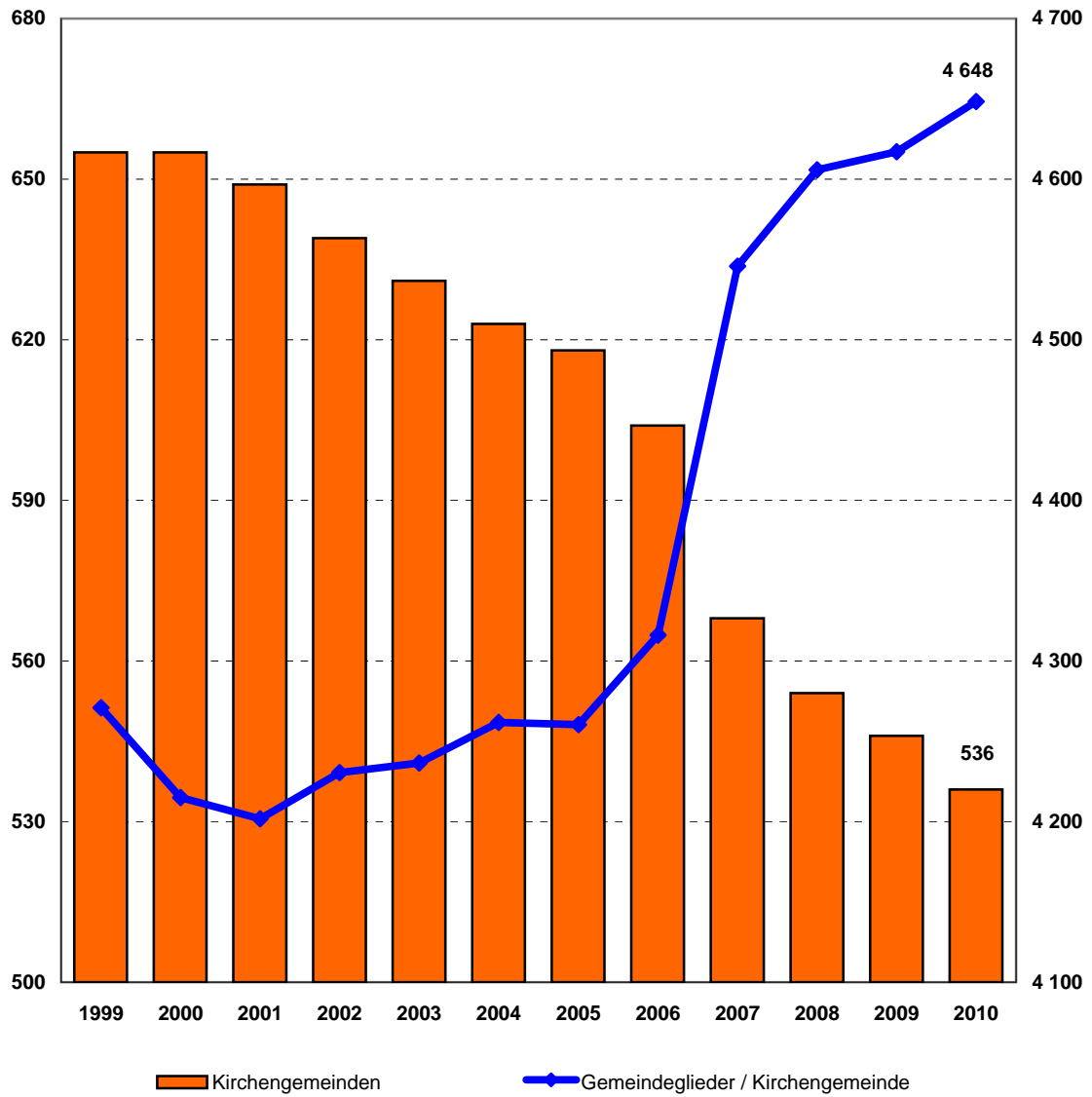

¹⁾ Gemeindeglieder am 01.10.2010

2. Gemeindeglieder- und Pfarrstellenzahl in der EKvW

2.5 Kirchengemeinden nach Größenklassen

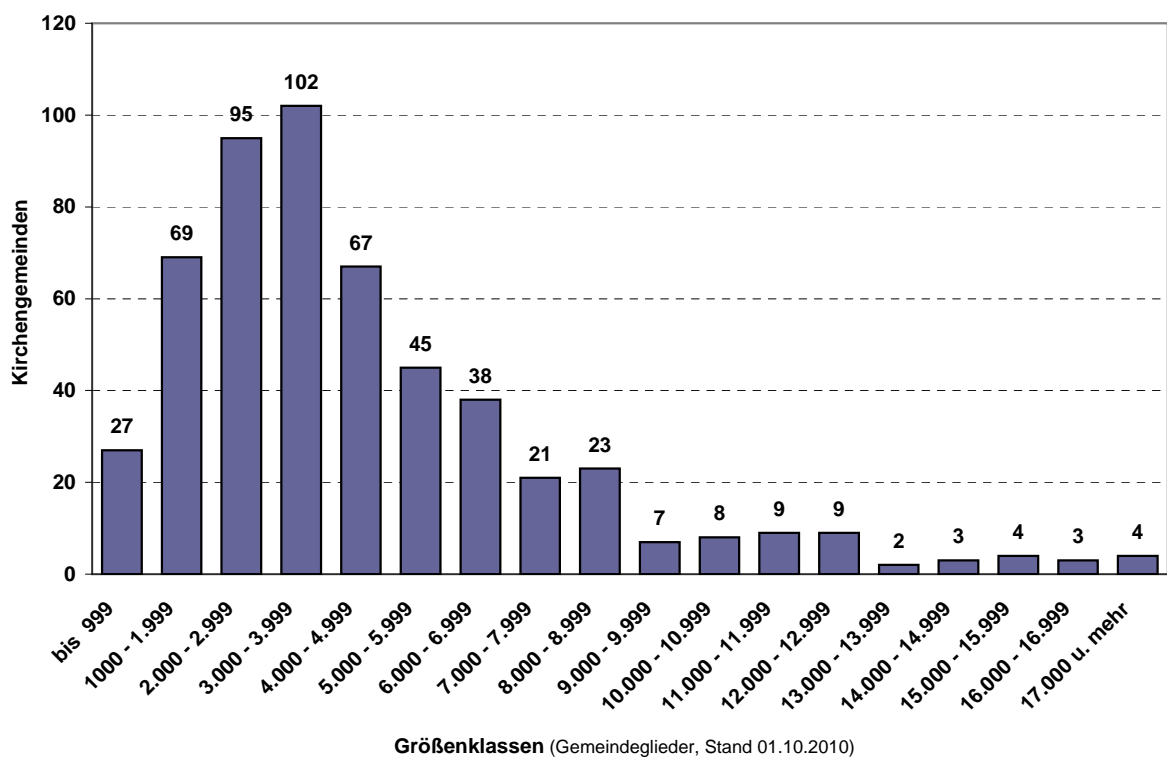
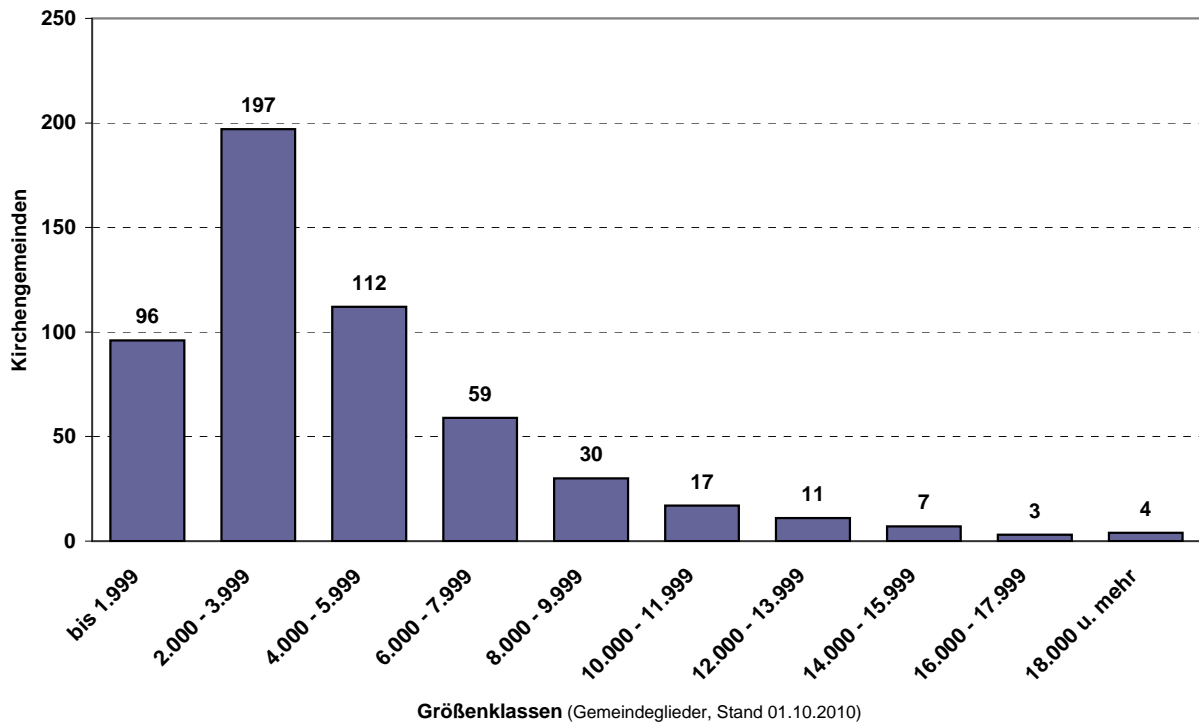

3. Pfarrstellen- und Personalsituation in der EKvW

3.1 Pfarrstellen (nach Stellenumfang)	der Kirchengemeinden und der Kirchenkreise	der Landeskirche	insgesamt
Bestand am 31.12.2008	1.360,75	45,75	1.406,50
+ Neuerrichtungen	46,50	2,50	49,00
./. Aufhebungen	46,25	1,50	47,75
Bestand am 31.12.2009	1.361,00	46,75	1.407,75
darunter:			
- Pfarrstellen, in denen eingeschränkter pfarramtlicher Dienst wahrgenommen werden kann	168,00	0,00	168,00
- Pfarrstellen, in denen ausschließlich eingeschränkter pfarramtlicher Dienst wahrgenommen wird	172,00	4,00	176,00
- darunter:			
Besetzung zu 75 %	38,00	3,00	41,00
Besetzung zu 50 %	134,00	1,00	135,00

3.2 Theologinnen und Theologen	Anzahl	darunter Frauen	Anteil Frauen in %
am 31.12.2009	1.923	651	33,85%
davon:	mit vollem Dienst	im Teildienst	Gesamt
in Pfarrstellen			
- Pfarrerrinnen	266	143	409
- Pfarrer	1.048	89	1.137
Gesamt	1.314	232	1.546
- Pfarrstellenverwalterinnen	0	0	0
- Pfarrstellenverwalter	3	0	3
Gesamt	3	0	3
- Pfarrerrinnen im Probendienst	72	170	242
- Pfarrer im Probendienst	84	48	132
Gesamt	156	218	374
Theologinnen/Theologen gesamt	1.473	450	1.923

3. Pfarrstellen- und Personalsituation in der EKvW

3.3 Freigestellte Theologinnen und Theologen im Jahr 2009

	weiblich	männlich	gesamt
Insgesamt	36	79	115
darunter:			
- zum Dienst in der Jugendarbeit	-	-	-
- zur Krankenhausseelsorge	1	2	3
- zum Dienst in Anstalten, Einrichtungen und Geschäftsstellen der Diakonie	4	16	20
- zum Dienst in JVA	1	3	4
- zum Dienst in der Militärseelsorge	-	3	3
- zum Dienst in einer Auslandsge-meinde	2	10	12
- zum Dienst in der Mission	-	-	-
- zum Studium	-	-	-
- zum Dienst in anderen Glied-kirchen der EKD oder einem ge-samtkirchlichen Zusammenschluß	1	4	5
- aus persönlichen Gründen	9	9	18
- aus sonstigen Gründen	18	32	50

3.4 Pfarrerinnen und Pfarrer im Probedienst (Entsendungsdienst)

	weiblich (DU = Dienstumfang)					männlich (DU = Dienstumfang)					gesamt (DU = Dienstumfang)				
	100%	75%	50%	Σ DU	Σ Pers.	100%	75%	50%	Σ DU	Σ Pers.	100%	75%	50%	Σ DU	Σ Pers.
2001	78	57	138	189,75	273	117	48	74	190,00	239	195	105	212	379,75	512
2002	79	58	118	181,50	255	107	48	48	167,00	203	186	106	166	348,50	458
2003	73	88	80	179,00	241	115	70	12	173,50	197	188	158	92	352,50	438
2004	78	86	75	180,00	239	106	58	7	153,00	171	184	144	82	333,00	410
2005	76	94	82	187,50	252	104	57	8	150,75	169	180	151	90	338,25	421
2006	80	97	80	192,75	257	100	57	6	145,75	163	180	154	86	338,50	420
2007	82	103	77	197,75	262	92	63	5	141,75	160	174	166	82	339,50	422
2008	82	109	72	199,75	263	91	56	4	135,00	151	173	165	76	334,75	414
2009	72	109	61	184,25	242	84	42	6	118,50	132	156	151	67	302,75	374

3. Pfarrstellen- und Personalsituation in der EKvW

3.5 Vikarinnen und Vikare

Bestand am	weiblich	in %	männlich	in %	gesamt
01.01.1996	106	42,06	146	57,94	252
01.01.1997	77	35,98	137	64,02	214
01.01.1998	71	35,86	127	64,14	198
01.01.2000	67	42,41	91	57,59	158
01.01.2001	56	44,80	69	55,20	125
01.01.2002	40	43,01	53	56,99	93
01.01.2003	29	43,28	38	56,72	67
01.01.2004	31	48,44	33	51,56	64
01.01.2005	29	55,77	23	44,23	52
01.01.2006	37	66,86	19	33,93	56
01.01.2007	29	64,44	16	35,56	45
01.01.2008	27	65,85	14	34,15	41
01.01.2009	19	61,29	12	38,71	31
01.01.2010	20	62,50	12	37,50	32

3.6 Theologische Prüfungen 2008 bis 2010

Die Erste Theologische Prüfung bestanden:					
	weiblich	in %	männlich	in %	gesamt
- Frühjahr 2008	1	50,00	1	50,00	2
- Herbst 2008	4	36,36	7	63,64	11
- Frühjahr 2009	5	83,33	1	16,67	6
- Herbst 2009	6	66,67	3	33,33	9
- Frühjahr 2010	8	66,67	4	33,33	12
- Herbst 2010	4	66,67	2	33,33	6
Die Zweite Theologische Prüfung bestanden:					
- Frühjahr 2008	13	65,00	7	35,00	20
- Frühjahr 2009	7	63,64	4	36,36	11
- Frühjahr 2010	7	77,78	2	22,22	9

3.7 Ordinationen

Jahr	Theologinnen	in %	Theologen	in %	Gesamt
1997	51	46,36	59	53,64	110
1998	36	37,89	59	62,11	95
2000	16	29,63	38	70,37	54
2001	27	47,37	30	52,63	57
2002	20	40,82	29	59,18	49
2003	10	43,48	13	56,52	23
2004	8	44,44	10	55,56	18
2005	9	45,00	11	55,00	20
2006	8	44,44	10	55,56	18
2007	9	47,37	10	52,63	19
2008	9	75,00	3	25,00	12
2009	10	66,67	5	33,33	15
2010*	4	50,00	4	50,00	8

* bis 30.09.2010

3. Pfarrstellen- und Personalsituation in der EKvW

3.8 Beschäftigte in der EKvW

Kirchenkreis Ämter und Einrichtungen	Entgeltlich Beschäftigte in der Evangelischen Kirche von Westfalen am 31.12.2009 ¹⁾							
	Insgesamt	davon: Frauen	davon					
			Vollzeit	davon: Frauen	Teilzeit (ohne GfB ²⁾)	davon: Frauen	Geringfügig Beschäftigte ²⁾	davon: Frauen
	Anzahl							
1	2	3	4	5	6	7	8	9
Arnsberg	325	225	85	48	168	135	72	42
Bielefeld	738	571	275	193	373	326	90	52
Bochum	962	809	372	278	452	418	138	113
Dortmund - Mitte - Nordost	194	144	51	32	98	86	45	26
Dortmund - Süd	171	136	57	44	86	78	28	14
Dortmund - West	112	85	25	20	63	51	24	14
VKK Dortmund	717	656	238	195	451	436	28	25
Gelsenkirchen und Wattenscheid	848	633	268	167	468	396	112	70
Gladbeck - Bottrop - Dorsten	677	562	218	170	354	311	105	81
Gütersloh	825	620	308	204	411	361	106	55
Hagen	718	595	170	136	336	313	212	146
Halle	517	387	167	121	268	230	82	36
Hamm	773	653	217	189	339	315	217	149
Hattingen - Witten	688	512	224	147	389	315	75	50
Herford	1 030	887	538	466	394	367	98	54
Herne	483	402	195	162	162	150	126	90
Iserlohn	647	528	186	149	328	291	133	88
Lübbecke	513	414	155	108	295	270	63	36
Lüdenscheid-Plettenberg	879	678	225	153	355	333	299	192
Lünen	47	29	6	1	33	24	8	4
Minden	625	507	127	101	343	334	155	72
Münster	559	409	233	146	239	208	87	55
Paderborn	479	368	168	121	240	208	71	39
Recklinghausen	635	481	238	159	310	268	87	54
Schwelm	283	240	91	68	134	159	58	13
Siegen	1 140	883	359	236	591	513	190	134
Soest	594	425	173	120	279	222	142	83
Steinfurt - Coesfeld - Borken	598	482	149	125	292	223	157	134
Tecklenburg	663	522	240	173	336	297	87	52
Unna	724	611	190	157	354	330	180	124
Vlotho	534	418	153	91	293	268	88	59
Wittgenstein	244	171	57	31	89	79	98	61
Landeskirchenamt ³⁾	355	216	244	120	106	91	5	5
Ämter und Einrichtungen	1 041	667	449	204	563	445	29	18
Entgeltlich Beschäftigte	20 338	15 926	6 851	4 835	9 992	8 851	3 495	2 240
Zum Vergleich:								
Beschäftigte am 31.12.2008	19.862	15.425	6.806	4.711	9.558	8.470	3.498	2.244
Beschäftigte am 31.12.2007	20.456	15.943	7.293	5.102	9.675	8.646	3.488	2.195
Beschäftigte am 31.12.2006	20 604	15 858	7 167	4 888	9 635	8 585	3 802	2 385
Beschäftigte am 31.12.2005	20 951	16 042	7 571	5 131	9 749	7 666	3 631	2 245
Beschäftigte am 31.12.2004	21 789	16 650	7 984	5 379	9 601	8 704	4 194	2 567

¹⁾ Beschäftigte innerhalb der verfassten Kirche, einschl. Schulen, Diakonische Werke etc. in Trägerschaft der verfassten Kirche.

²⁾ Als "geringfügig Beschäftigte" (GfB) gelten folgende Personen:

- Beschäftigte, die einen sogenannten Minijob innehaben, mit einer Einkommensgrenze von bis zu 400 € monatlich.
- Beschäftigte, die Aushilfsleistungen für ein direktes, zweckgebundenes Entgelt verrichten.

³⁾ Einschließlich Pfarrerrinnen und Pfarrern sowie Vikarinnen und Vikaren, die keinem Kirchenkreis zugeordnet werden können.

4. Entwicklung der Gemeindegliederzahlen

4.1 Entwicklung der Gemeindeglieder in den Kirchenkreisen (revidiert)

Gestaltungsräum	Kirchenkreise / zum	31.12.1967	31.12.1968	31.12.1969	VZ *** 27.05.1970	30.06.1971	31.12.1972	31.12.1973	31.12.1974	31.12.1975	31.12.1976	31.12.1977
VI	Arnsberg	47.209	47.769	48.787	46.143	46.596	47.233	47.499	47.190	46.537	46.210	45.952
VII	Bielefeld	187.199	187.361	189.044	182.113	182.629	184.335	184.870	184.039	179.098	177.570	176.527
IX	Bochum	201.472	200.609	203.405	194.350	194.042	191.754	191.589	190.320	184.367	183.971	181.870
II	VKK Dortmund	435.783	436.454	435.935	417.892	419.585	417.290	413.111	410.694	397.295	392.242	387.660
II	Dortmund - Mitte - Nordost**	114.683	110.321	107.477	-	-	-	-	-	-	-	-
II	Dortmund - Nordost **	96.407	83.132	85.945	-	-	-	-	-	-	-	-
II	Dortmund - Süd	93.411	96.208	96.581	417.892	367.857	365.862	413.111	360.360	347.854	342.839	338.207
II	Dortmund - West	79.234	94.775	93.918	-	-	-	-	-	-	-	-
IX	Gelsenkirchen und Wattenscheid	218.207	214.494	212.127	209.515	208.839	205.609	201.869	199.077	193.337	189.711	186.710
X	Gladbeck-Bottrop-Dorsten	87.330	87.534	88.375	85.259	85.538	85.398	85.804	85.912	86.569	86.053	85.957
VII	Gütersloh	138.396	140.569	141.305	133.325	135.017	138.412	138.723	138.402	135.884	134.643	134.038
IV	Hagen	158.456	159.281	161.371	151.157	151.704	150.714	149.993	149.192	143.601	141.446	140.096
VII	Halle	61.206	62.487	61.305	59.624	60.727	61.840	62.526	62.579	60.403	60.200	60.163
V	Hamm	122.331	123.419	124.147	117.902	118.831	119.862	120.083	120.348	118.905	118.305	118.013
IV	Hattingen-Witten	131.176	131.809	132.441	124.444	125.011	124.686	123.754	122.566	118.047	117.800	116.757
VIII	Herford	174.947	174.386	175.066	169.004	169.965	171.868	172.348	171.494	170.197	168.763	168.143
IX	Herne	146.044	144.163	143.008	136.959	135.993	133.613	131.263	129.484	125.736	124.203	122.459
III	Iserlohn	168.251	169.363	172.466	158.142	159.762	161.084	162.619	162.324	157.301	156.125	155.406
VIII	Lübbecke	83.575	84.594	85.676	84.373	85.006	85.884	86.145	85.598	84.669	84.507	84.134
III	Lüdenscheid - Plettenberg *	108.245	108.299	111.510	103.414	103.617	104.282	105.116	104.415	100.077	99.137	98.965
II	Lünen	52.048	52.018	52.014	-	51.728	51.428	-	50.334	49.441	49.403	49.453
VIII	Minden	119.325	120.413	120.801	115.615	115.890	118.108	118.192	117.560	115.747	114.632	113.995
I	Münster	91.679	92.625	94.313	92.874	94.071	96.686	96.543	97.897	98.165	98.747	99.214
VII	Paderborn	56.926	57.833	58.349	56.022	58.349	59.690	60.459	60.714	60.024	61.029	61.297
III	Plettenberg *	52.040	51.599	51.085	48.481	48.652	49.078	48.532	48.190	46.535	46.225	46.170
X	Recklinghausen	161.700	161.662	161.979	162.600	163.814	164.001	163.904	163.344	160.530	159.647	158.382
IV	Schwelm	86.085	86.649	88.520	83.142	83.193	82.178	82.481	81.643	78.674	77.273	76.192
XI	Siegen	180.004	183.977	185.043	176.408	178.867	179.809	181.085	180.799	178.594	178.010	176.962
VI	Soest	67.390	69.130	71.770	64.593	65.532	67.766	68.376	68.312	68.692	69.080	69.612
I	Steinfurt-Coesfeld-Borken	70.697	72.324	70.454	64.213	65.074	66.208	66.810	67.192	66.966	67.058	67.394
I	Tecklenburg	80.586	81.982	82.752	78.662	79.556	80.960	81.549	81.819	82.266	82.615	82.627
V	Unna	103.250	102.680	103.752	105.155	107.503	109.857	111.601	112.159	111.650	112.032	112.430
VIII	Vlotho	82.260	84.570	86.178	83.315	84.055	85.606	85.762	84.173	85.587	83.080	82.674
XI	Wittgenstein	44.975	44.182	44.648	43.239	43.481	43.399	43.448	43.259	43.066	42.482	42.255
	EKvW	3.666.744	3.682.217	3.705.612	3.547.935	3.570.899	3.587.210	3.586.054	3.572.109	3.497.105	3.472.796	3.452.054

* Vereinigung der Kirchenkreise Lüdenscheid und Plettenberg im Jahre 2000.

** Vereinigung der Kirchenkreise Dortmund-Mitte und Dortmund-Nordost im Jahre 2002.

*** Ergebnis der Volkszählung am 27.05.1970 .

4. Entwicklung der Gemeindegliederzahlen

4.1 Entwicklung der Gemeindeglieder in den Kirchenkreisen (revidiert)

Gestaltungsraum	Kirchenkreise / zum	31.12.1978	31.12.1979	31.12.1980	31.12.1981	31.12.1982	31.12.1983	31.12.1984	31.12.1985	31.12.1986	31.12.1987	30.06.1989
VI	Arnsberg	45.710	45.585	45.524	45.236	44.817	44.894	44.470	44.305	44.189	43.879	42.650
VII	Bielefeld	175.760	173.118	168.418	165.947	164.749	162.078	159.508	158.144	156.811	156.178	144.447
IX	Bochum	179.837	174.835	168.890	165.082	162.765	160.477	158.254	156.644	154.996	154.247	143.384
II	VKK Dortmund	384.925	374.659	366.574	357.592	349.762	343.649	336.589	331.608	328.359	325.729	318.541
II	Dortmund - Mitte - Nordost**	-	-	-	-	-	-	-	-	-	-	-
II	Dortmund - Nordost **	-	-	-	-	-	-	-	-	-	-	-
II	Dortmund - Süd	334.554	374.659	317.143	357.592	349.762	343.649	336.589	331.608	328.359	325.729	318.541
II	Dortmund - West	-	-	-	-	-	-	-	-	-	-	-
IX	Gelsenkirchen und Wattenscheid	183.598	177.826	173.634	170.500	167.253	163.717	160.455	158.297	156.946	155.648	149.619
X	Gladbeck-Bottrop-Dorsten	85.495	85.575	85.608	85.020	83.030	82.259	80.996	80.516	80.282	79.739	79.598
VII	Gütersloh	133.997	133.353	133.813	132.909	132.076	130.957	130.090	129.746	128.958	128.646	120.376
IV	Hagen	138.343	133.679	132.586	130.038	128.294	125.815	123.242	120.769	119.773	119.158	114.007
VII	Halle	60.418	60.604	61.082	60.927	60.318	59.861	59.320	59.174	58.760	58.313	54.956
V	Hamm	117.852	116.292	115.104	113.996	111.152	110.482	108.936	108.028	107.483	107.071	107.121
IV	Hattingen-Witten	115.673	113.316	111.143	109.208	108.113	106.795	104.878	104.320	103.538	102.741	95.394
VIII	Herford	167.866	167.558	167.691	166.715	165.284	163.911	162.541	161.589	160.776	160.212	150.869
IX	Herne	120.813	119.043	116.792	115.280	113.898	112.228	110.090	108.934	107.990	107.332	102.382
III	Iserlohn	154.835	154.523	152.003	149.637	148.034	146.668	145.162	143.752	143.005	142.084	134.351
VIII	Lübbecke	84.184	84.059	83.943	83.676	82.928	82.565	82.178	82.096	81.847	81.578	78.403
III	Lüdenscheid - Plettenberg *	98.526	98.948	97.939	97.126	96.550	95.721	94.880	93.939	93.409	92.780	85.704
II	Lünen	50.371	-	49.431	-	-	-	-	-	-	-	-
VIII	Minden	113.545	112.382	112.170	112.301	112.203	111.480	110.317	109.700	109.123	108.335	102.171
I	Münster	99.485	99.936	100.583	101.208	101.454	101.290	101.738	101.983	102.009	102.588	91.116
VII	Paderborn	61.619	62.092	63.455	63.515	63.378	62.678	64.061	64.248	64.382	64.591	65.587
III	Plettenberg *	45.930	45.930	46.097	45.452	44.755	44.187	43.285	43.048	42.639	42.199	40.653
X	Recklinghausen	157.252	154.077	152.604	151.809	150.481	149.475	148.229	147.555	147.019	146.378	139.401
IV	Schwelm	75.683	75.463	74.646	73.413	72.142	71.173	70.296	69.629	69.216	68.758	64.241
XI	Siegen	176.226	174.911	173.290	171.628	169.466	167.999	166.699	164.664	163.872	162.973	153.928
VI	Soest	69.644	69.892	70.328	70.516	70.007	69.900	69.977	70.230	70.098	69.641	64.524
I	Steinfurt-Coesfeld-Borken	67.773	68.314	69.679	69.845	69.862	71.078	71.849	72.141	72.441	72.601	71.499
I	Tecklenburg	82.822	83.390	83.978	83.867	83.674	83.617	83.451	83.563	83.077	82.452	75.855
V	Unna	112.444	111.903	110.578	110.605	109.559	109.346	108.359	108.257	108.404	107.821	102.056
VIII	Vlotho	82.412	82.076	82.024	82.000	81.478	80.830	80.243	79.909	79.501	78.990	74.169
XI	Wittgenstein	42.154	41.964	41.978	41.839	41.572	41.245	40.906	40.785	40.713	40.609	40.165
	EKvW	3.434.821	3.395.303	3.362.154	3.326.887	3.289.054	3.256.375	3.220.999	3.197.573	3.179.616	3.163.271	3.007.167

+ Bad Sachsa und Tettenborn

6.060	6.100	6.100	6.000	5.901	5.627	5.391	4.792
3.332.947	3.295.154	3.262.475	3.226.999	3.203.474	3.185.243	3.168.662	3.011.959

* Vereinigung der Kirchenkreise Lüdenscheid und Plettenberg im Jahre 2000.

** Vereinigung der Kirchenkreise Dortmund-Mitte und Dortmund-Nordost im Jahre 2002.

4. Entwicklung der Gemeindegliederzahlen

4.1 Entwicklung der Gemeindeglieder in den Kirchenkreisen (revidiert)

Gestaltungsraum	Kirchenkreise / zum	31.12.1990	30.06.1992	31.12.1993	31.12.1994	31.12.1995	31.12.1996	31.12.1997	31.12.1998 ¹⁾	31.12.1999	31.12.2000	31.12.2001
VI	Arnsberg	44.016	44.465	45.215	46.400	47.028	47.669	47.977	48.047	48.117	47.855	47.850
VII	Bielefeld	142.007	138.936	135.299	132.632	129.414	127.722	126.103	124.435	122.767	121.758	117.016
IX	Bochum	139.479	136.437	132.861	131.072	128.362	126.345	124.119	121.575	119.030	117.702	114.780
II	VKK Dortmund	305.670	297.914	291.612	287.243	281.460	275.808	272.583	271.655	270.727	259.829	256.742
II	Dortmund - Mitte - Nordost**	57.261	55.293	53.365	51.711	49.980	48.554	47.688	47.321	46.953	43.457	42.645
II	Dortmund - Nordost **	60.739	59.075	57.626	56.556	55.653	54.680	54.147	53.963	53.779	52.043	51.472
II	Dortmund - Süd	76.882	74.978	73.445	72.242	70.391	68.820	68.133	68.141	68.148	65.477	64.724
II	Dortmund - West	67.391	65.937	64.534	63.802	62.526	61.659	60.911	60.504	60.096	57.842	57.237
IX	Gelsenkirchen und Wattenscheid	145.250	142.715	138.653	136.170	133.260	130.938	128.773	126.199	123.624	120.329	118.257
X	Gladbeck-Bottrop-Dorsten	78.866	77.712	76.898	76.425	75.584	75.434	75.200	74.950	74.699	73.064	72.491
VII	Gütersloh	121.205	121.611	120.389	120.876	120.665	121.484	121.143	120.624	120.105	119.923	118.544
IV	Hagen	109.061	109.295	105.923	104.054	99.062	97.666	96.563	97.084	97.604	92.372	90.510
VII	Halle	54.046	54.213	53.992	54.247	55.054	55.239	55.409	54.488	53.567	53.536	53.099
V	Hamm	103.481	103.730	103.357	101.987	101.626	100.130	99.476	99.155	98.833	97.230	96.749
IV	Hattingen-Witten	92.684	93.147	90.824	89.906	87.357	86.254	85.318	84.199	83.079	82.523	81.282
VIII	Herford	154.008	152.170	150.277	149.155	147.127	145.488	144.972	143.625	142.277	141.870	139.513
IX	Herne	100.834	98.488	96.081	94.614	92.841	91.431	90.527	89.266	88.004	86.513	84.336
III	Iserlohn	130.929	128.761	126.512	125.716	124.504	124.378	123.979	122.787	121.595	120.084	118.811
VIII	Lübbecke	78.301	78.091	76.744	76.372	76.430	76.127	76.072	75.676	75.280	75.207	74.345
III	Lüdenscheid - Plettenberg *	82.665	81.241	80.072	79.393	78.433	78.099	77.601	76.352	75.103	109.674	108.440
II	Lünen	43.397	42.631	42.642	42.932	42.910	42.095	41.704	41.728	41.751	41.010	40.664
VIII	Minden	102.569	101.612	99.395	98.982	97.378	96.772	96.479	95.553	94.627	94.347	91.632
I	Münster	95.264	98.422	98.449	98.714	97.982	99.135	99.438	99.608	99.778	99.345	100.214
VII	Paderborn	69.411	72.260	76.132	78.492	80.655	81.329	81.821	81.712	81.603	82.772	83.244
III	Plettenberg *	39.345	38.771	38.285	38.252	37.903	37.532	37.644	37.367	37.089	-	-
X	Recklinghausen	139.885	138.049	136.328	135.218	133.415	133.033	132.496	131.801	131.105	127.972	126.397
IV	Schwelm	61.437	61.729	60.930	60.930	57.441	56.619	56.263	55.663	55.062	54.892	53.774
XI	Siegen	153.431	153.426	151.745	151.169	150.022	149.160	148.038	147.162	146.286	145.266	143.182
VI	Soest	63.994	64.358	65.668	66.526	67.342	68.661	69.192	69.544	69.896	70.069	70.388
I	Steinfurt-Coesfeld-Borken	73.340	74.745	75.929	77.667	79.271	80.351	81.674	83.004	84.334	84.708	85.472
I	Tecklenburg	75.582	75.909	77.013	78.326	80.219	79.191	79.962	80.144	80.326	80.497	80.548
V	Unna	98.556	97.693	96.701	97.615	96.293	94.661	93.780	93.212	92.643	91.571	91.063
VIII	Vlotho	75.412	75.286	73.141	72.786	72.448	71.939	71.486	71.001	70.514	70.091	68.858
XI	Wittgenstein	40.845	40.885	40.443	40.255	40.078	40.017	40.172	39.933	39.693	39.762	39.386
	EKvW	2.971.573	2.952.071	2.914.868	2.901.194	2.868.654	2.848.612	2.834.260	2.815.815	2.797.369	2.760.761	2.726.923

+ Bad Sachsa und Tettenborn	4.752	4.789	4.705	4.473	4.402
	2.976.325	2.956.860	2.919.573	2.905.667	2.873.056

¹⁾ Aufgrund der Umstellung des Meldewesens lagen für das Jahresende 1998 keine zuverlässigen Kirchenmitgliedernzahlen vor. Zur Vervollständigung der Zeitreihe wurde daher für den Stichtag 31.12.1998 der Mittelwert aus den Daten per 31.12.1997 und 31.12.1999 errechnet.

* Vereinigung der Kirchenkreise Lüdenscheid und Plettenberg im Jahre 2000.

** Vereinigung der Kirchenkreise Dortmund-Mitte und Dortmund-Nordost im Jahre 2002.

4. Entwicklung der Gemeindegliederzahlen

4.1 Entwicklung der Gemeindeglieder in den Kirchenkreisen (revidiert)

Gestaltungsraum	Kirchenkreise / zum	31.12.2002	31.12.2003	31.12.2004	31.12.2005	31.12.2006	31.12.2007	31.12.2008	31.12.2009	Veränd. in % 2009 / 2008
VI	Arnsberg	47.582	47.276	47.261	47.087	46.651	46.328	46.075	45.607	-1,02
VII	Bielefeld	115.905	115.706	114.700	113.322	112.922	110.595	108.876	107.509	-1,26
IX	Bochum	112.425	110.287	109.825	107.987	106.299	104.987	102.856	101.440	-1,38
II	VKK Dortmund	253.466	248.910	246.039	242.888	239.874	236.587	233.433	229.345	-1,75
II	Dortmund - Mitte - Nordost**	92.493	90.630	89.373	87.870	86.439	84.952	83.557	81.968	-1,90
II	Dortmund - Nordost **	-	-	-	-	-	-	-	-	-
II	Dortmund - Süd	64.129	63.266	62.654	62.039	61.500	60.693	60.106	59.090	-1,69
II	Dortmund - West	56.395	55.205	54.569	54.012	53.361	52.726	51.975	50.815	-2,23
IX	Gelsenkirchen und Wattenscheid	115.749	113.542	111.439	109.428	107.546	105.414	102.950	101.063	-1,83
X	Gladbeck-Bottrop-Dorsten	71.923	71.032	70.104	69.391	68.670	67.992	67.357	66.247	-1,65
VII	Gütersloh	117.596	116.976	116.540	116.118	115.317	114.504	113.257	111.998	-1,11
IV	Hagen	89.204	88.157	86.344	84.892	83.605	82.414	81.435	79.797	-2,01
VII	Halle	52.803	52.632	52.304	52.197	51.916	51.669	51.076	50.513	-1,10
V	Hamm	95.891	94.891	94.193	93.440	92.405	92.007	91.224	89.794	-1,57
IV	Hattingen-Witten	80.372	77.792	76.897	76.047	74.819	74.187	73.301	72.185	-1,52
VIII	Herford	138.468	136.497	135.098	133.767	132.394	130.835	129.081	127.624	-1,13
IX	Herne	82.948	82.170	81.045	80.339	79.229	78.201	77.080	75.561	-1,97
III	Iserlohn	117.247	115.399	114.019	113.063	111.551	110.363	108.832	107.492	-1,23
VIII	Lübbecke	73.935	73.209	72.933	72.292	71.703	70.848	70.038	69.410	-0,90
III	Lüdenscheid - Plettenberg *	107.300	104.982	104.003	102.722	100.907	99.509	98.007	96.297	-1,74
II	Lünen	40.449	39.809	39.443	38.967	38.574	38.216	37.795	37.472	-0,85
VIII	Minden	91.868	90.593	90.153	89.105	88.447	87.452	86.625	85.752	-1,01
I	Münster	100.961	101.293	103.058	103.598	104.194	104.362	104.070	104.946	0,84
VII	Paderborn	83.375	83.214	84.013	84.155	83.959	83.905	83.638	83.525	-0,14
III	Plettenberg *	-	-	-	-	-	-	-	-	-
X	Recklinghausen	124.878	123.151	122.104	120.967	119.442	118.549	117.159	115.465	-1,45
IV	Schwelm	53.162	52.119	51.543	50.784	49.967	49.298	48.496	47.648	-1,75
XI	Siegen	142.052	140.580	139.027	137.485	136.381	135.036	133.552	132.072	-1,11
VI	Soest	69.912	69.617	69.913	69.959	69.474	69.255	68.860	68.608	-0,37
I	Steinfurt-Coesfeld-Borken	85.854	86.859	87.770	88.712	88.475	88.795	88.788	88.378	-0,46
I	Tecklenburg	80.951	81.149	81.397	81.403	80.949	81.023	80.597	80.118	-0,59
V	Unna	90.409	89.395	88.628	87.840	87.002	86.233	84.746	83.781	-1,14
VIII	Vlotho	68.009	66.972	66.298	65.970	65.167	64.511	63.352	62.487	-1,37
XI	Wittgenstein	39.026	38.780	38.397	37.943	37.636	37.211	36.906	36.246	-1,79
	EKvW	2.703.271	2.673.180	2.655.045	2.632.901	2.606.901	2.582.070	2.551.667	2.520.908	-1,21

* Vereinigung der Kirchenkreise Lüdenscheid und Plettenberg im Jahre 2000.

** Vereinigung der Kirchenkreise Dortmund-Mitte und Dortmund-Nordost im Jahre 2002.

4. Entwicklung der Gemeindegliederzahlen

4.2 Entwicklung der Gemeindeglieder in den Kirchenkreisen - Veränderungen 2009 gegenüber 1975, 1985, 1990, 1995, 2000 und 2005

Gestaltungsraum	Kirchenkreise ¹⁾	Gemeindeglieder am 31.12. des Jahres							Veränderungen 2009 gegenüber (dem angegebenen Bezugsjahr) ²⁾						
		1975	1985	1990	1995	2000	2005	2009	1975	1985	1990	1995	2000	2005	
		Anzahl													
VI	Arnsberg	46 537	44 305	44 016	47 028	47 855	47 087	45.607	- 930	1 302	1 591	-1 421	-2 248	-1 480	
VII	Bielefeld	179 098	158 144	142 007	129 414	121 758	113 322	107.509	-71 589	-50 635	-34 498	-21 905	-14 249	-5 813	
IX	Bochum	184 367	156 644	139 479	128 362	117 702	107 987	101.440	-82 927	-55 204	-38 039	-26 922	-16 262	-6 547	
II	nachr.: VKK Dortmund ³⁾	397 295	331 608	305 670	281 460	259 829	242 888	229 345	-167 950	-102 263	-76 325	-52 115	-30 484	-13 543	
II	Dortmund - Mitte - Nordost ³⁾⁴⁾	-	-	118 000	105 633	95 500	87 870	81.968	-	-	-36 032	-23 665	-13 532	-5 902	
II	Dortmund - Süd ³⁾	-	-	76 882	70 391	65 477	62 039	59.090	-	-	-17 792	-11 301	-6 387	-2 949	
II	Dortmund - West ³⁾	-	-	67 391	62 526	57 842	54 012	50.815	-	-	-16 576	-11 711	-7 027	-3 197	
IX	Gelsenkirchen und Wattenscheid	193 337	158 297	145 250	133 260	120 329	109 428	101.063	-92 274	-57 234	-44 187	-32 197	-19 266	-8 365	
X	Gladbeck-Bottrop-Dorsten	86 569	80 516	78 866	75 584	73 064	69 391	66.247	-20 322	-14 269	-12 619	-9 337	-6 817	-3 144	
VII	Gütersloh	135 884	129 746	121 205	120 665	119 923	116 118	111.998	-23 886	-17 748	-9 207	-8 667	-7 925	-4 120	
IV	Hagen	143 601	120 769	109 061	99 062	92 372	84 892	79.797	-63 804	-40 972	-29 264	-19 265	-12 575	-5 095	
VII	Halle	60 403	59 174	54 046	55 054	53 536	52 197	50.513	-9 890	-8 661	-3 533	-4 541	-3 023	-1 684	
V	Hamm	118 905	108 028	103 481	101 626	97 230	93 440	89.794	-29 111	-18 234	-13 687	-11 832	-7 436	-3 646	
IV	Hattingen-Witten	118 047	104 320	92 684	87 357	82 523	76 047	72.185	-45 862	-32 135	-20 499	-15 172	-10 338	-3 862	
VIII	Herford	170 197	161 589	154 008	147 127	141 870	133 767	127.624	-42 573	-33 965	-26 384	-19 503	-14 246	-6 143	
IX	Herne	125 736	108 934	100 834	92 841	86 513	80 339	75.561	-50 175	-33 373	-25 273	-17 280	-10 952	-4 778	
III	Iserlohn	157 301	143 752	130 929	124 504	120 084	113 063	107.492	-49 809	-36 260	-23 437	-17 012	-12 592	-5 571	
VIII	Lübbecke	84 669	82 096	78 301	76 430	75 207	72 292	69.410	-15 259	-12 686	-8 891	-7 020	-5 797	-2 882	
III	Lüdenscheid - Plettenberg ⁵⁾	146 612	136 987	122 010	116 336	109 674	102 722	96.297	-50 315	-40 690	-25 713	-20 039	-13 377	-6 425	
II	Lünen ³⁾	49 441	-	43 397	42 910	41 010	38 967	37.472	-11 969	-	-5 925	-5 438	-3 538	-1 495	
VIII	Minden	115 747	109 700	102 569	97 378	94 347	89 105	85.752	-29 995	-23 948	-16 817	-11 626	-8 595	-3 353	
I	Münster	98 165	101 983	95 264	97 982	99 345	103 598	104.946	6 781	2 963	9 682	6 964	5 601	1 348	
VII	Paderborn	60 024	64 248	69 411	80 655	82 772	84 155	83.525	23 501	19 277	14 114	2 870	753	- 630	
X	Recklinghausen	160 530	147 555	139 885	133 415	127 972	120 967	115.465	-45 065	-32 090	-24 420	-17 950	-12 507	-5 502	
IV	Schwelm	78 674	69 629	61 437	57 441	54 892	50 784	47.648	-31 026	-21 981	-13 789	-9 793	-7 244	-3 136	
XI	Siegen	178 594	164 664	153 431	150 022	145 266	137 485	132.072	-46 522	-32 592	-21 359	-17 950	-13 194	-5 413	
VI	Soest	68 692	70 230	63 994	67 342	70 069	69 959	68.608	- 84	-1 622	4 614	1 266	-1 461	-1 351	
I	Steinfurt-Coesfeld-Borken	66 966	72 141	73 340	79 271	84 708	88 712	88.378	21 412	16 237	15 038	9 107	3 670	- 334	
I	Tecklenburg	82 266	83 563	75 582	80 219	80 497	81 403	80.118	-2 148	-3 445	4 536	- 101	- 379	-1 285	
V	Unna	111 650	108 257	98 556	96 293	91 571	87 840	83.781	-27 869	-24 476	-14 775	-12 512	-7 790	-4 059	
VIII	Vlotho	84 173	79 909	75 412	72 448	70 091	65 970	62.487	-21 686	-17 422	-12 925	-9 961	-7 604	-3 483	
XI	Wittgenstein	43 066	40 785	40 845	40 078	39 762	37 943	36.246	-6 820	-4 539	-4 599	-3 832	-3 516	-1 697	
	EKvW	3 497 105	3 197 573	2 971 573	2 868 654	2 760 761	2 632 901	2.520.908	- 976 197	- 676 665	- 450 665	- 347 746	- 239 853	- 111 993	

¹⁾ In den Grenzen des Jahres 2009.

²⁾ Veränderung innerhalb der letzten 34 Jahre (Bezugsjahr: 1975), 24 Jahre (1985), 19 Jahre (1990), 14 Jahre (1995), 9 Jahre (2000) und 4 Jahre (2005)

³⁾ Die Daten für die Kirchenkreise in Dortmund und Lünen waren für die Jahre 1975 und 1985 nicht vollständig für jeden Kirchenkreis verfügbar. Für die genannten Jahre konnte daher nur der VKK Dortmund einbezogen werden

⁴⁾ Vereinigung der Kirchenkreise Dortmund-Mitte und Dortmund Nordost im Jahre 2002

⁵⁾ Vereinigung der Kirchenkreise Lüdenscheid und Plettenberg im Jahre 2000. Im Sinne der Vergleichbarkeit in der Zeitreihe wurden hier die Daten ab 1975 für den Kirchenkreis Lüdenscheid-Plettenberg zusammengefasst

4. Entwicklung der Gemeindegliederzahlen

4.2 Entwicklung der Gemeindeglieder in den Kirchenkreisen - Veränderungen 2009 gegenüber 1975, 1985, 1990, 1995, 2000 und 2005

Gestaltungsraum	Kirchenkreise ¹⁾	Veränderungen 2009 gegenüber (dem angegebenen Bezugsjahr)											
		1975	1985	1990	1995	2000	2005	1975	1985	1990	1995	2000	2005
		insgesamt in %						Ø pro Jahr in % ²⁾					
VI	Arnsberg	-2,00	2,94	3,61	-3,02	-4,70	-3,14	-0,061	0,126	0,197	-0,236	-0,600	-1,059
VII	Bielefeld	-39,97	-32,02	-24,29	-16,93	-11,70	-5,13	-1,535	-1,664	-1,534	-1,416	-1,544	-1,740
IX	Bochum	-44,98	-35,24	-27,27	-20,97	-13,82	-6,06	-1,794	-1,871	-1,754	-1,794	-1,841	-2,063
II	nachr.: VKK Dortmund ³⁾	-42,27	-30,84	-24,97	-18,52	-11,73	-5,58	-1,651	-1,590	-1,583	-1,563	-1,548	-1,894
II	Dortmund - Mitte - Nordost ³⁾⁴⁾			-30,54	-22,40	-14,17	-6,72	-	-	-2,004	-1,932	-1,892	-2,291
II	Dortmund - Süd ³⁾			-23,14	-16,05	-9,75	-4,75	-	-	-1,452	-1,337	-1,275	-1,610
II	Dortmund - West ³⁾			-24,60	-18,73	-12,15	-5,92	-	-	-1,556	-1,583	-1,606	-2,013
IX	Gelsenkirchen und Wattenscheid	-47,73	-36,16	-30,42	-24,16	-16,01	-7,64	-1,947	-1,932	-1,995	-2,105	-2,157	-2,616
X	Gladbeck-Bottrop-Dorsten	-23,47	-17,72	-16,00	-12,35	-9,33	-4,53	-0,807	-0,845	-0,964	-1,009	-1,217	-1,534
VII	Gütersloh	-17,58	-13,68	-7,60	-7,18	-6,61	-3,55	-0,584	-0,638	-0,438	-0,572	-0,851	-1,197
IV	Hagen	-44,43	-33,93	-26,83	-19,45	-13,61	-6,00	-1,765	-1,786	-1,721	-1,650	-1,813	-2,042
VII	Halle	-16,37	-14,64	-6,54	-8,25	-5,65	-3,23	-0,540	-0,686	-0,375	-0,660	-0,724	-1,087
V	Hamm	-24,48	-16,88	-13,23	-11,64	-7,65	-3,90	-0,847	-0,801	-0,785	-0,948	-0,990	-1,318
IV	Hattingen-Witten	-38,85	-30,80	-22,12	-17,37	-12,53	-5,08	-1,479	-1,588	-1,379	-1,457	-1,659	-1,722
VIII	Herford	-25,01	-21,02	-17,13	-13,26	-10,04	-4,59	-0,869	-1,021	-1,039	-1,088	-1,314	-1,555
IX	Herne	-39,91	-30,64	-25,06	-18,61	-12,66	-5,95	-1,531	-1,578	-1,590	-1,572	-1,678	-2,023
III	Iserlohn	-31,66	-25,22	-17,90	-13,66	-10,49	-4,93	-1,147	-1,256	-1,090	-1,124	-1,375	-1,670
VIII	Lübbecke	-18,02	-15,45	-11,35	-9,18	-7,71	-3,99	-0,600	-0,727	-0,667	-0,738	-0,998	-1,347
III	Lüdenscheid - Plettenberg ⁵⁾	-34,32	-29,70	-21,07	-17,23	-12,20	-6,25	-1,266	-1,521	-1,306	-1,444	-1,613	-2,130
II	Lünen ³⁾	-24,21		-13,65	-12,67	-8,63	-3,84	-0,836	-	-0,812	-1,037	-1,121	-1,296
VIII	Minden	-25,91	-21,83	-16,40	-11,94	-9,11	-3,76	-0,905	-1,065	-0,990	-0,973	-1,187	-1,270
I	Münster	6,91	2,91	10,16	7,11	5,64	1,30	0,203	0,125	0,539	0,530	0,688	0,432
VII	Paderborn	39,15	30,00	20,33	3,56	0,91	-0,75	1,006	1,147	1,034	0,269	0,113	-0,250
X	Recklinghausen	-28,07	-21,75	-17,46	-13,45	-9,77	-4,55	-0,994	-1,061	-1,060	-1,105	-1,277	-1,540
IV	Schwelm	-39,44	-31,57	-22,44	-17,05	-13,20	-6,18	-1,508	-1,636	-1,402	-1,428	-1,754	-2,102
XI	Siegen	-26,05	-19,79	-13,92	-11,96	-9,08	-3,94	-0,910	-0,954	-0,829	-0,975	-1,183	-1,330
VI	Soest	-0,12	-2,31	7,21	1,88	-2,09	-1,93	-0,004	-0,102	0,388	0,143	-0,263	-0,648
I	Steinfurt-Coesfeld-Borken	31,97	22,51	20,50	11,49	4,33	-0,38	0,844	0,887	1,042	0,840	0,532	-0,126
I	Tecklenburg	-2,61	-4,12	6,00	-0,13	-0,47	-1,58	-0,080	-0,183	0,324	-0,010	-0,059	-0,529
V	Unna	-24,96	-22,61	-14,99	-12,99	-8,51	-4,62	-0,866	-1,108	-0,898	-1,065	-1,105	-1,565
VIII	Vlotho	-25,76	-21,80	-17,14	-13,75	-10,85	-5,28	-0,899	-1,064	-1,039	-1,131	-1,425	-1,792
XI	Wittgenstein	-15,84	-11,13	-11,26	-9,56	-8,84	-4,47	-0,521	-0,512	-0,661	-0,770	-1,151	-1,514
	EKvW	-27,91	-21,16	-15,17	-12,12	-8,69	-4,25	-0,99	-1,03	-0,91	-0,99	-1,13	-1,44

¹⁾ In den Grenzen des Jahres 2009.

²⁾ Veränderung innerhalb der letzten 34 Jahre (Bezugsjahr: 1975), 24 Jahre (1985), 19 Jahre (1990), 14 Jahre (1995), 9 Jahre (2000) und 4 Jahre (2005)

³⁾ Die Daten für die Kirchenkreise in Dortmund und Lünen waren für die Jahre 1975 und 1985 nicht vollständig für jeden Kirchenkreis verfügbar. Für die genannten Jahre konnte daher nur der VKK Dortmund einbezogen werden

⁴⁾ Vereinigung der Kirchenkreise Dortmund-Mitte und Dortmund Nordost im Jahre 2002

⁵⁾ Vereinigung der Kirchenkreise Lüdenscheid und Plettenberg im Jahre 2000. Im Sinne der Vergleichbarkeit in der Zeitreihe wurden hier die Daten ab 1975 für den Kirchenkreis Lüdenscheid-Plettenberg zusammengefasst

4. Entwicklung der Gemeindegliederzahlen

4.3 Entwicklung der Gemeindeglieder in den Gestaltungsräumen

Gest.-raum	Kirchenkreise ¹⁾	1970 ²⁾	1975	1980	1985	1990	1993	1994	1995	1996
I	Münster, Steinfurt-Coesfeld-Borken, Tecklenburg	235.749	247.397	254.240	257.687	244.186	251.391	254.707	257.472	258.677
II	Dortmund-Mitte-Nordost, Dortmund-Süd, Dortmund-West, Lünen	417.892	397.295	366.574	331.608	305.670	291.612	287.243	281.460	275.808
III	Iserlohn, Lüdenscheid-Plettenberg	310.037	303.913	296.039	280.739	252.939	244.869	243.361	240.840	240.009
IV	Hagen, Hattingen-Witten, Schwelm	358.743	340.322	318.375	294.718	263.182	257.677	254.890	243.860	240.539
V	Hamm, Unna	223.057	230.555	225.682	216.285	202.037	200.058	199.602	197.919	194.791
VI	Arnsberg, Soest	110.736	115.229	115.852	114.535	108.010	110.883	112.926	114.370	116.330
VII	Bielefeld, Gütersloh, Halle, Paderborn	431.084	435.409	426.768	411.312	386.669	385.812	386.247	385.788	385.774
VIII	Herford, Lübbecke, Minden, Vlotho	452.307	454.786	445.828	433.294	410.290	399.557	397.295	393.383	390.326
IX	Bochum, Gelsenkirchen und Wattenscheid, Herne	540.824	503.440	459.316	423.875	385.563	367.595	361.856	354.463	348.714
X	Gladbeck-Bottrop-Dorsten, Recklinghausen	247.859	247.099	238.212	228.071	218.751	213.226	211.643	208.999	208.467
XI	Siegen, Wittgenstein	219.647	221.660	215.268	205.449	194.276	192.188	191.424	190.100	189.177
Evangelische Kirche von Westfalen		3.547.935	3.497.105	3.362.154	3.197.573	2.971.573	2.914.868	2.901.194	2.868.654	2.848.612

¹⁾ In den Grenzen des angegebenen Jahres.

²⁾ Ergebnisse der Volkszählung vom 27.05.1970 .

4. Entwicklung der Gemeindegliederzahlen

4.3 Entwicklung der Gemeindeglieder in den Gestaltungsräumen

Gest.-raum	Kirchenkreise ¹⁾	1997	1998 ²⁾	1999	2000	2001	2002	2003	2004	2005
I	Münster, Steinfurt-Coesfeld-Borken, Tecklenburg	261.074	262.756	264.438	264.550	266.234	267.766	269.301	272.225	273.713
II	Dortmund-Mitte-Nordost, Dortmund-Süd, Dortmund-West, Lünen	272.583	271.655	270.727	259.829	256.742	253.466	248.910	246.039	242.888
III	Iserlohn, Lüdenscheid-Plettenberg	239.224	236.506	233.787	229.758	227.251	224.547	220.381	218.022	215.785
IV	Hagen, Hattingen-Witten, Schwelm	238.144	236.945	235.745	229.787	225.566	222.738	218.068	214.784	211.723
V	Hamm, Unna	193.256	192.366	191.476	188.801	187.812	186.300	184.286	182.821	181.280
VI	Arnsberg, Soest	117.169	117.591	118.013	117.924	118.238	117.494	116.893	117.174	117.046
VII	Bielefeld, Gütersloh, Halle, Paderborn	384.476	381.259	378.042	377.989	371.903	369.679	368.528	367.557	365.792
VIII	Herford, Lübbecke, Minden, Vlotho	389.009	385.855	382.700	381.515	374.348	372.280	367.271	364.482	361.134
IX	Bochum, Gelsenkirchen und Wattenscheid, Herne	343.419	337.039	330.658	324.544	317.373	311.122	305.999	302.309	297.754
X	Gladbeck-Bottrop-Dorsten, Recklinghausen	207.696	206.750	205.804	201.036	198.888	196.801	194.183	192.208	190.358
XI	Siegen, Wittgenstein	188.210	187.095	185.979	185.028	182.568	181.078	179.360	177.424	175.428
Evangelische Kirche von Westfalen		2.834.260	2.815.815	2.797.369	2.760.761	2.726.923	2.703.271	2.673.180	2.655.045	2.632.901

¹⁾ In den Grenzen des angegebenen Jahres.

²⁾ Aufgrund der Umstellung des Meldewesens lagen für das Jahresende 1998 keine zuverlässigen Kirchenmitgliederzahlen vor. Zur Vervollständigung der Zeitreihe wurde daher für den Stichtag 31.12.1998 der Mittelwert aus den Daten per 31.12.1997 und 31.12.1999 errechnet.

4. Entwicklung der Gemeindegliederzahlen

4.3 Entwicklung der Gemeindeglieder in den Gestaltungsräumen

Gest.-raum	Kirchenkreise ¹⁾	2006	2007	2008	2009	Veränd. 2009 / 2008 in %	nachr.: Veränd. 2009 in % gegenüber		
							1993 (15 J.)	1998 (10 J.)	2003 (5 J.)
I	Münster, Steinfurt-Coesfeld-Borken, Tecklenburg	273.618	274.180	273.455	273.442	0,00	8,77	4,07	1,54
II	Dortmund-Mitte-Nordost, Dortmund-Süd, Dortmund-West, Lünen	239.874	236.587	233.433	229.345	-1,75	-21,35	-15,57	-7,86
III	Iserlohn, Lüdenscheid-Plettenberg	212.458	209.872	206.839	203.789	-1,47	-16,78	-13,83	-7,53
IV	Hagen, Hattingen-Witten, Schwelm	208.391	205.899	203.232	199.630	-1,77	-22,53	-15,75	-8,46
V	Hamm, Unna	179.407	178.240	175.970	173.575	-1,36	-13,24	-9,77	-5,81
VI	Arnsberg, Soest	116.125	115.583	114.935	114.215	-0,63	3,00	-2,87	-2,29
VII	Bielefeld, Gütersloh, Halle, Paderborn	364.114	360.673	356.847	353.545	-0,93	-8,36	-7,27	-4,07
VIII	Herford, Lübbecke, Minden, Vlotho	357.711	353.646	349.096	345.273	-1,10	-13,59	-10,52	-5,99
IX	Bochum, Gelsenkirchen und Wattenscheid, Herne	293.074	288.602	282.886	278.064	-1,70	-24,36	-17,50	-9,13
X	Gladbeck-Bottrop-Dorsten, Recklinghausen	188.112	186.541	184.516	181.712	-1,52	-14,78	-12,11	-6,42
XI	Siegen, Wittgenstein	174.017	172.247	170.458	168.318	-1,26	-12,42	-10,04	-6,16
Evangelische Kirche von Westfalen		2.606.901	2.582.070	2.551.667	2.520.908	-1,21	-13,52	-10,47	-5,70

¹⁾ In den Grenzen des angegebenen Jahres.

4. Entwicklung der Gemeindegliederzahlen

4.4 Entwicklung der Gemeindeglieder nach Gestaltungsräumen (1993 - 2009)

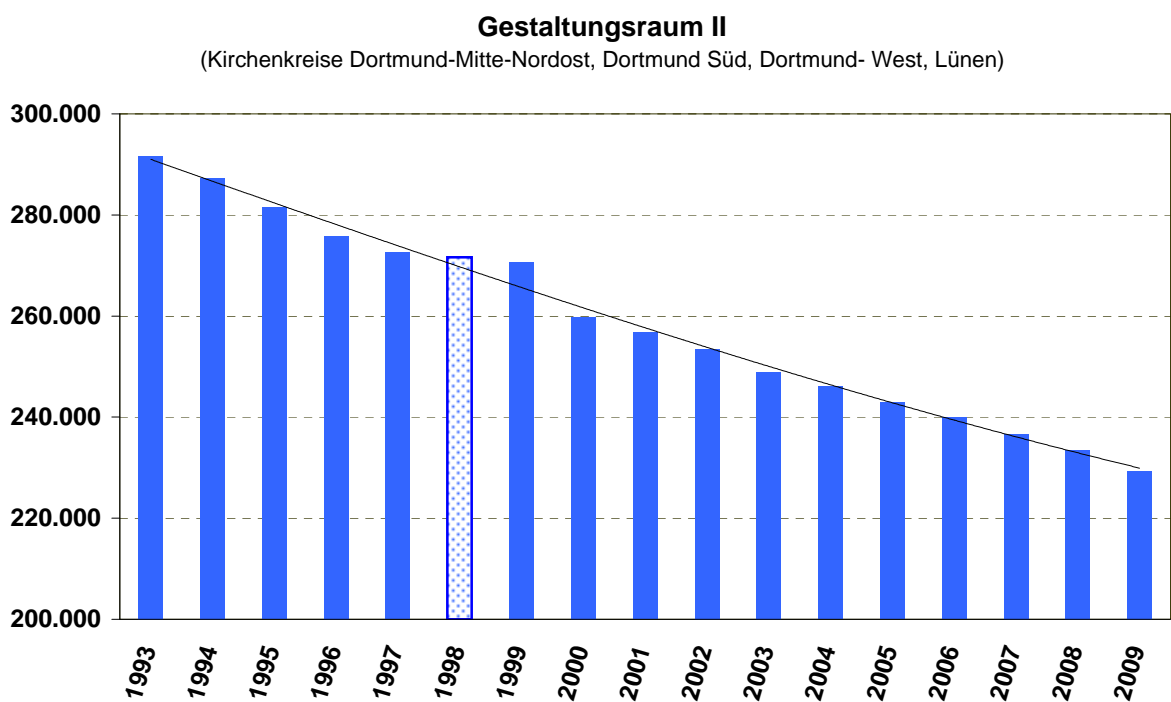
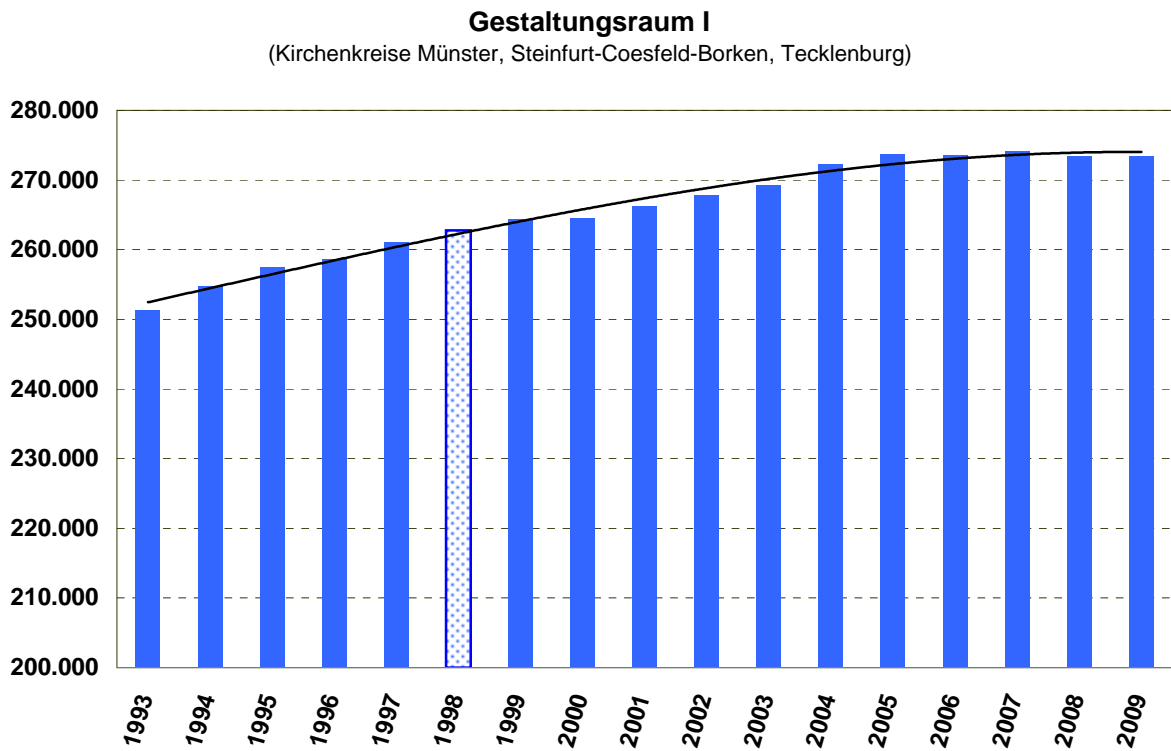

4. Entwicklung der Gemeindegliederzahlen

4.4 Entwicklung der Gemeindeglieder nach Gestaltungsräumen (1993 - 2009)

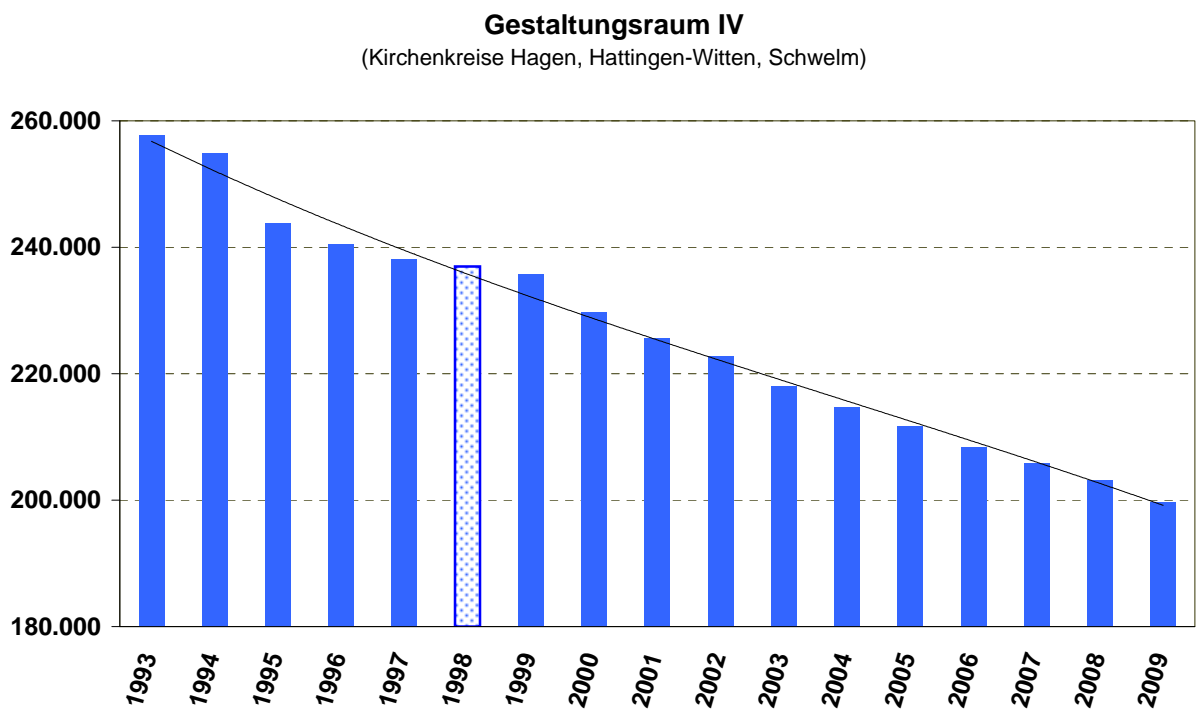
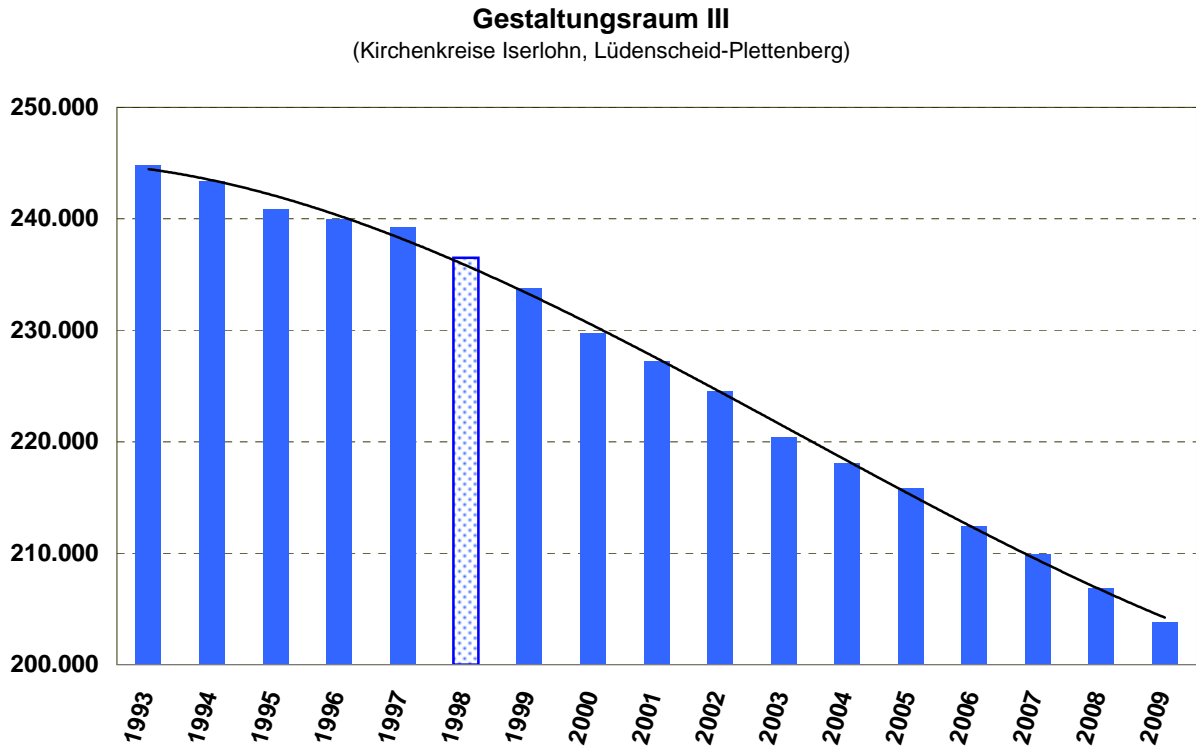

4. Entwicklung der Gemeindegliederzahlen

4.4 Entwicklung der Gemeindeglieder nach Gestaltungsräumen (1993 - 2009)

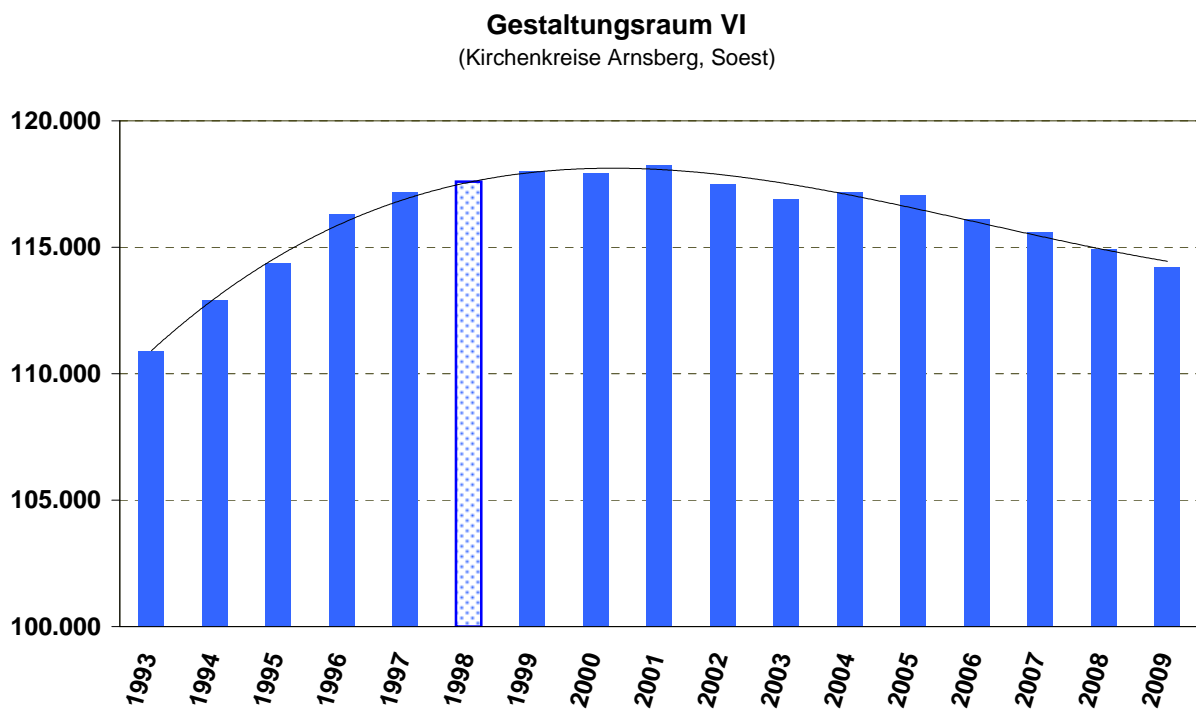
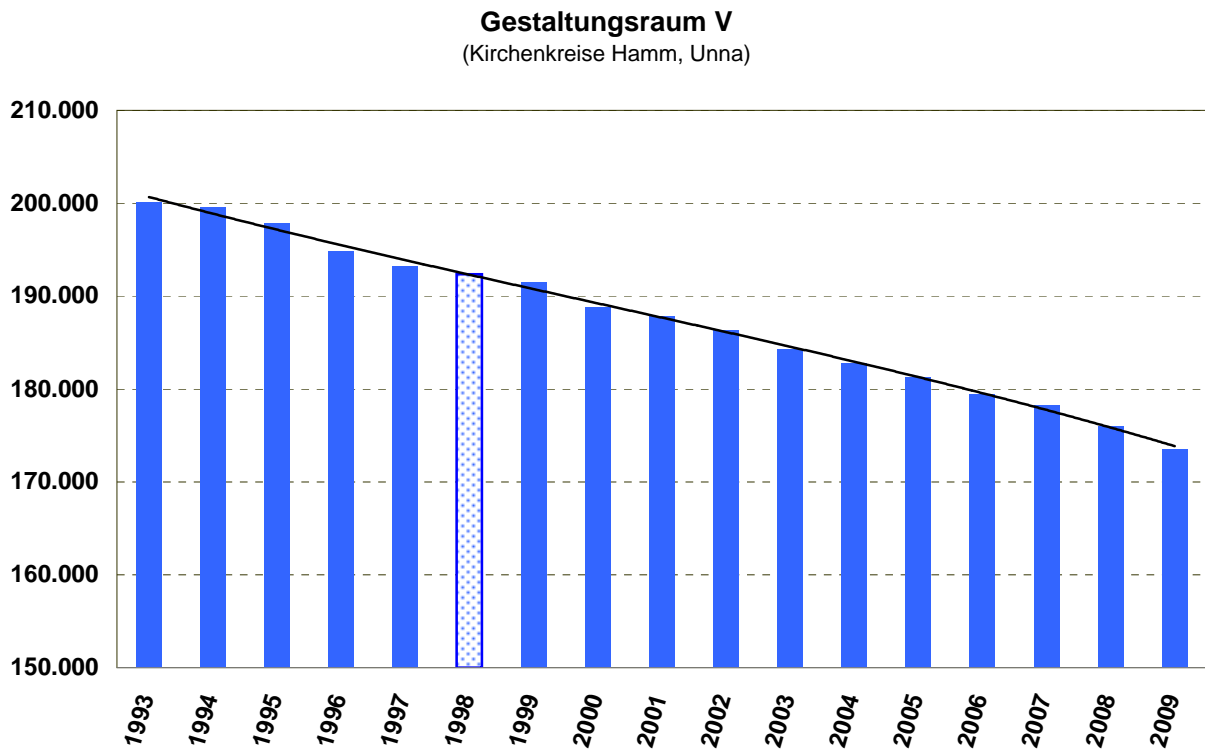

4. Entwicklung der Gemeindegliederzahlen

4.4 Entwicklung der Gemeindeglieder nach Gestaltungsräumen (1993 - 2009)

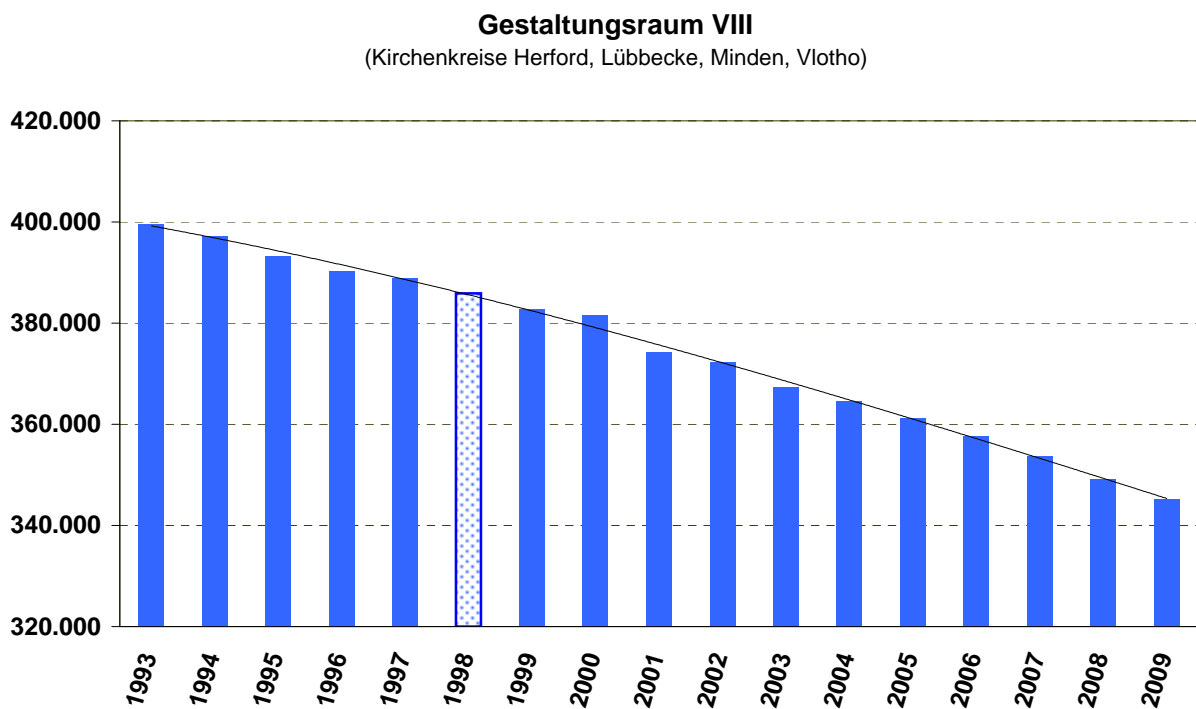
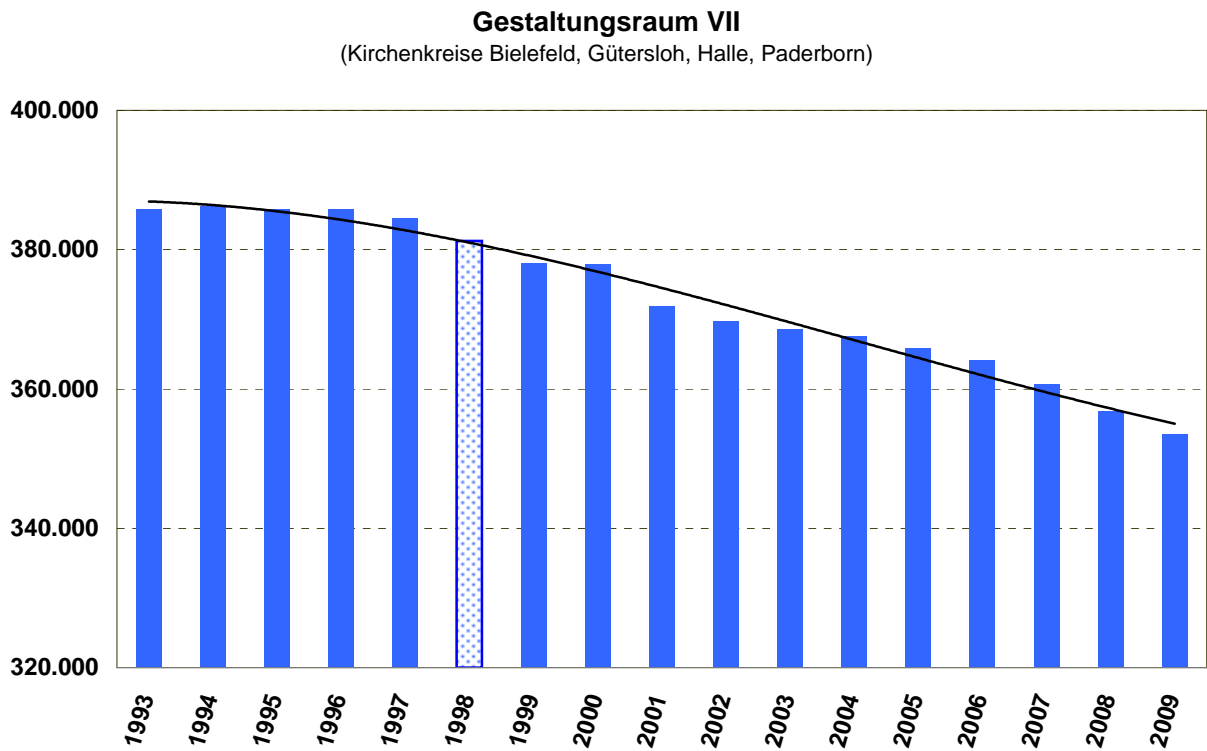

4. Entwicklung der Gemeindegliederzahlen

4.4 Entwicklung der Gemeindeglieder nach Gestaltungsräumen (1993 - 2009)

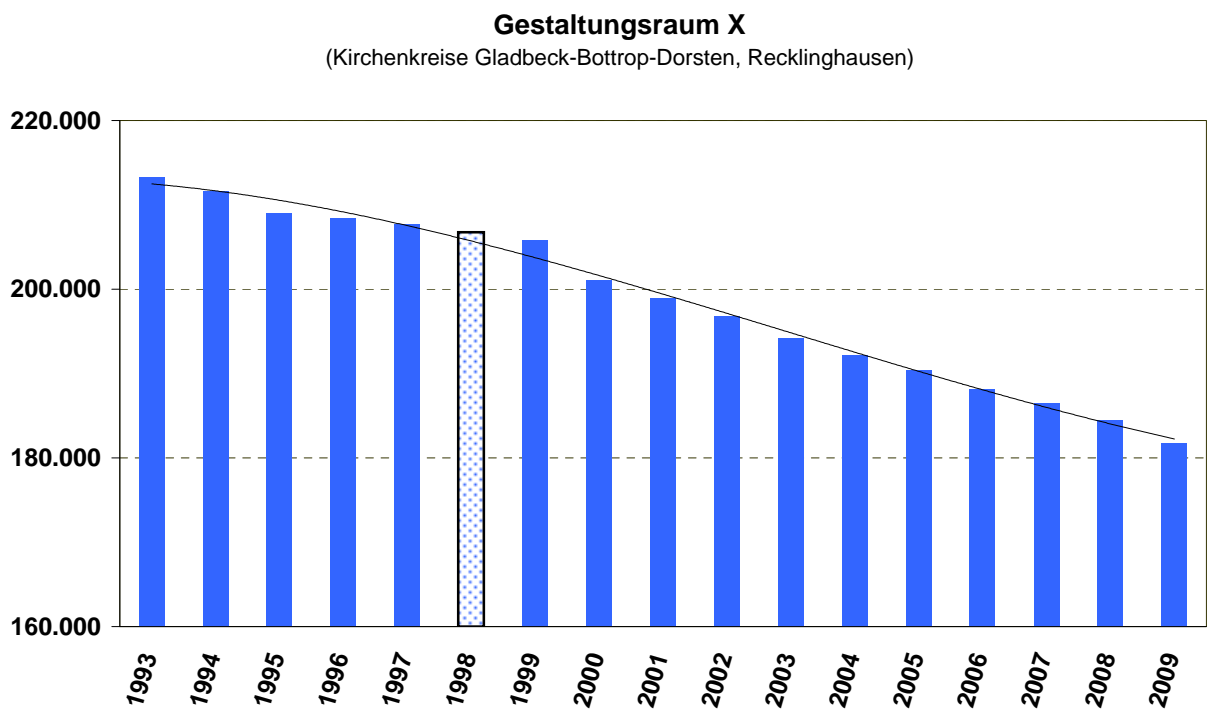
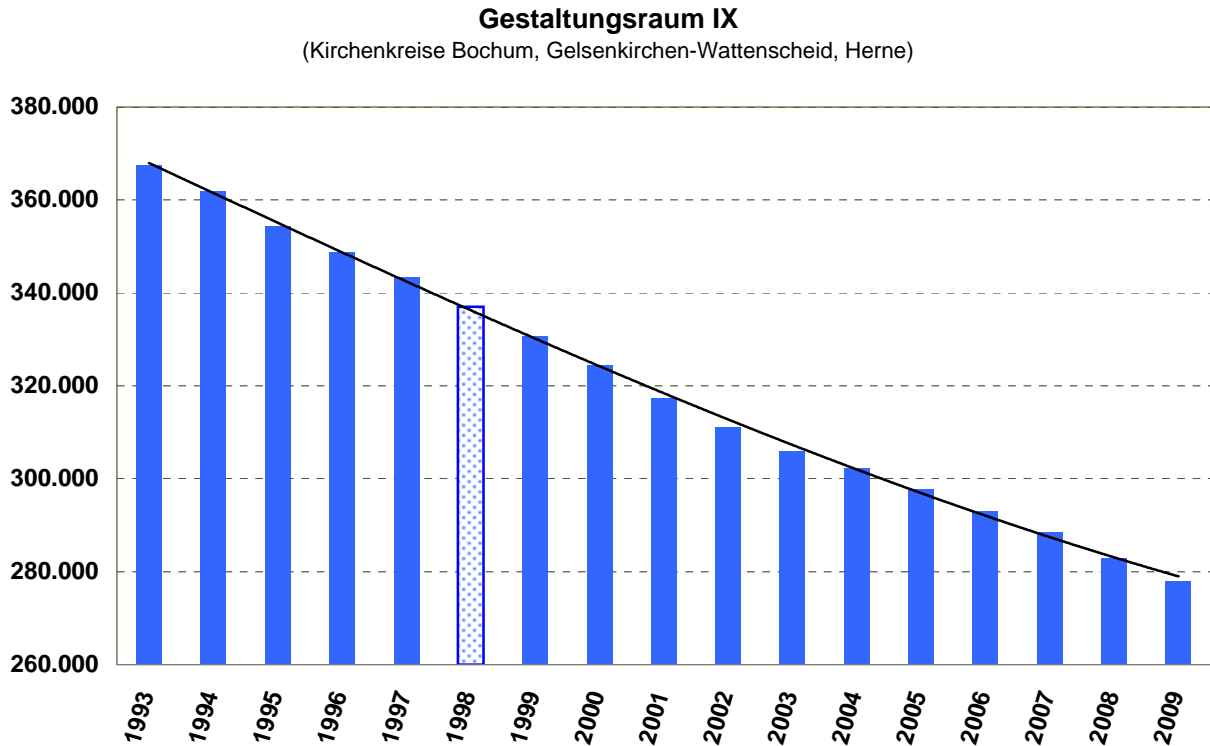

4. Entwicklung der Gemeindegliederzahlen

4.4 Entwicklung der Gemeindeglieder nach Gestaltungsräumen (1993 - 2009)

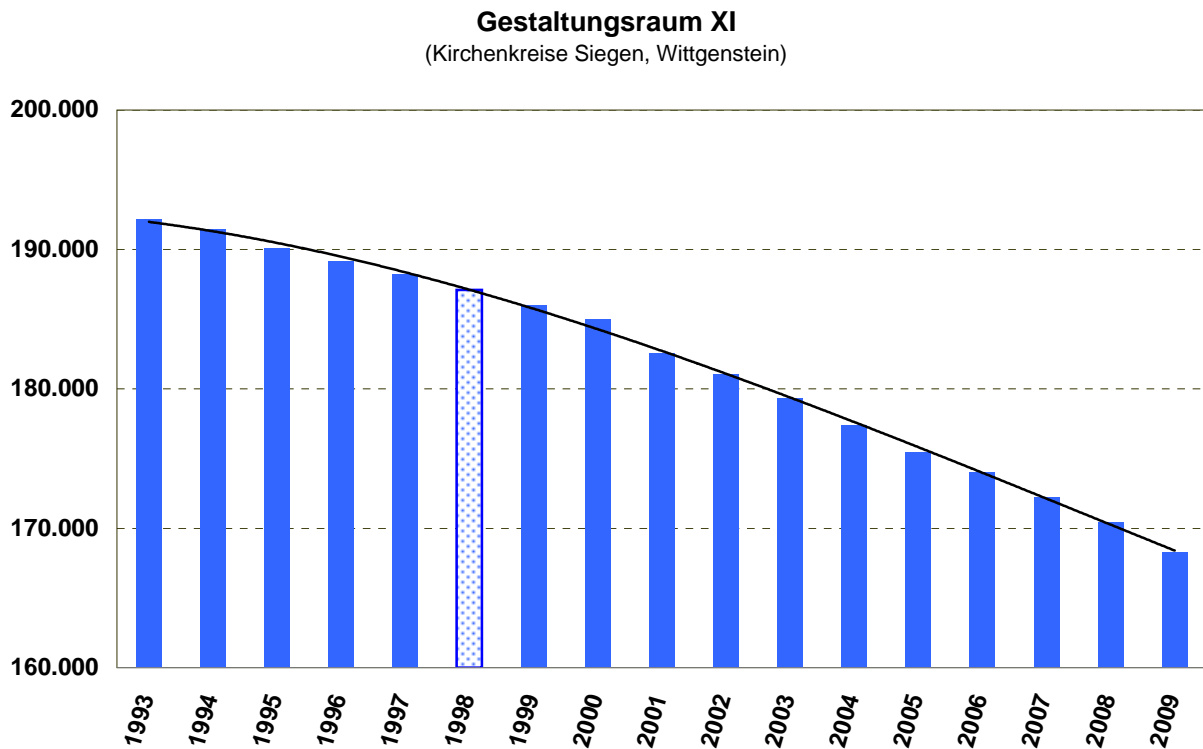

Kirchenmitglieder zum Jahresende 1998:

Aufgrund der Umstellung des Meldewesens lagen für das Jahresende 1998 keine zuverlässigen Kirchenmitgliedernzahlen vor. Zur Vervollständigung der Zeitreihe wurde daher für den Stichtag 31.12.1998 der Mittelwert aus den Daten per 31.12.1997 und 31.12.1999 errechnet.

4. Entwicklung der Gemeindegliederzahlen

4.5 Bevölkerung und Kirchenmitglieder in der EKvW

Entwicklung der Bevölkerung und
der Kirchenmitglieder in der EKvW¹⁾
1993 - 2009

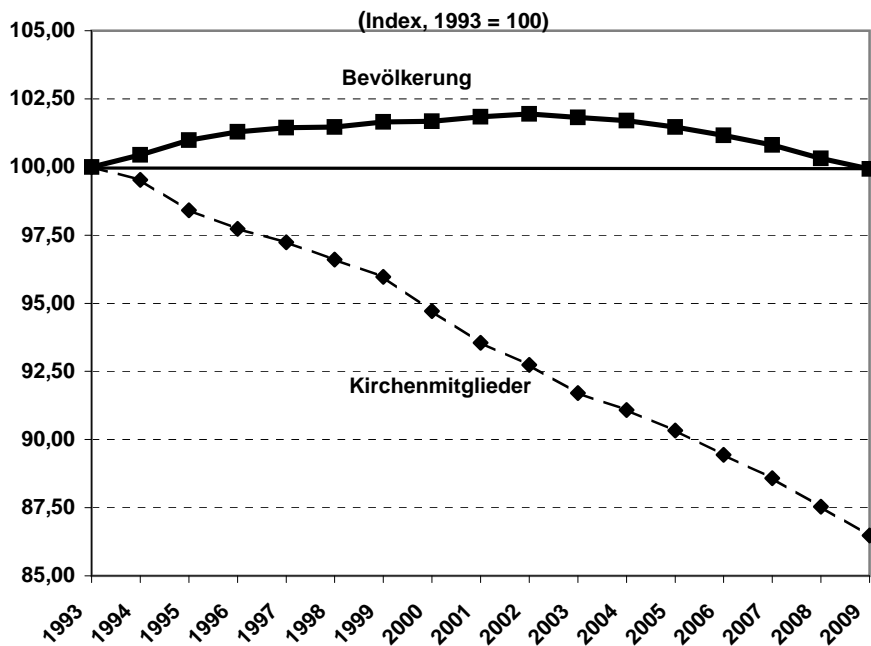

Entwicklung des Anteils (%) der ev. Bevölkerung
an der Bevölkerung in der EKvW¹⁾
1993 - 2009

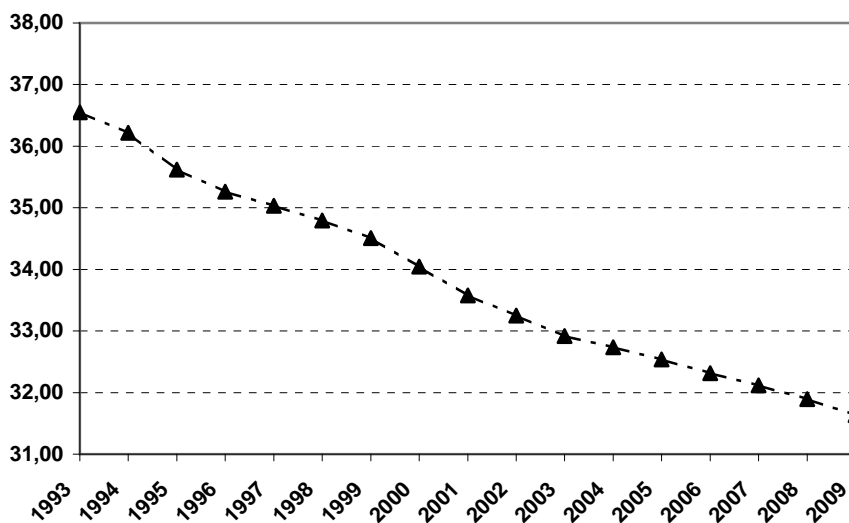

¹⁾ Regierungsbezirke Arnsberg, Detmold (ohne Kreis Lippe) und Münster.

4. Entwicklung der Gemeindegliederzahlen

4.6 Altersstruktur der Kirchenmitglieder in der EKVW (Oktober 2010)¹⁾

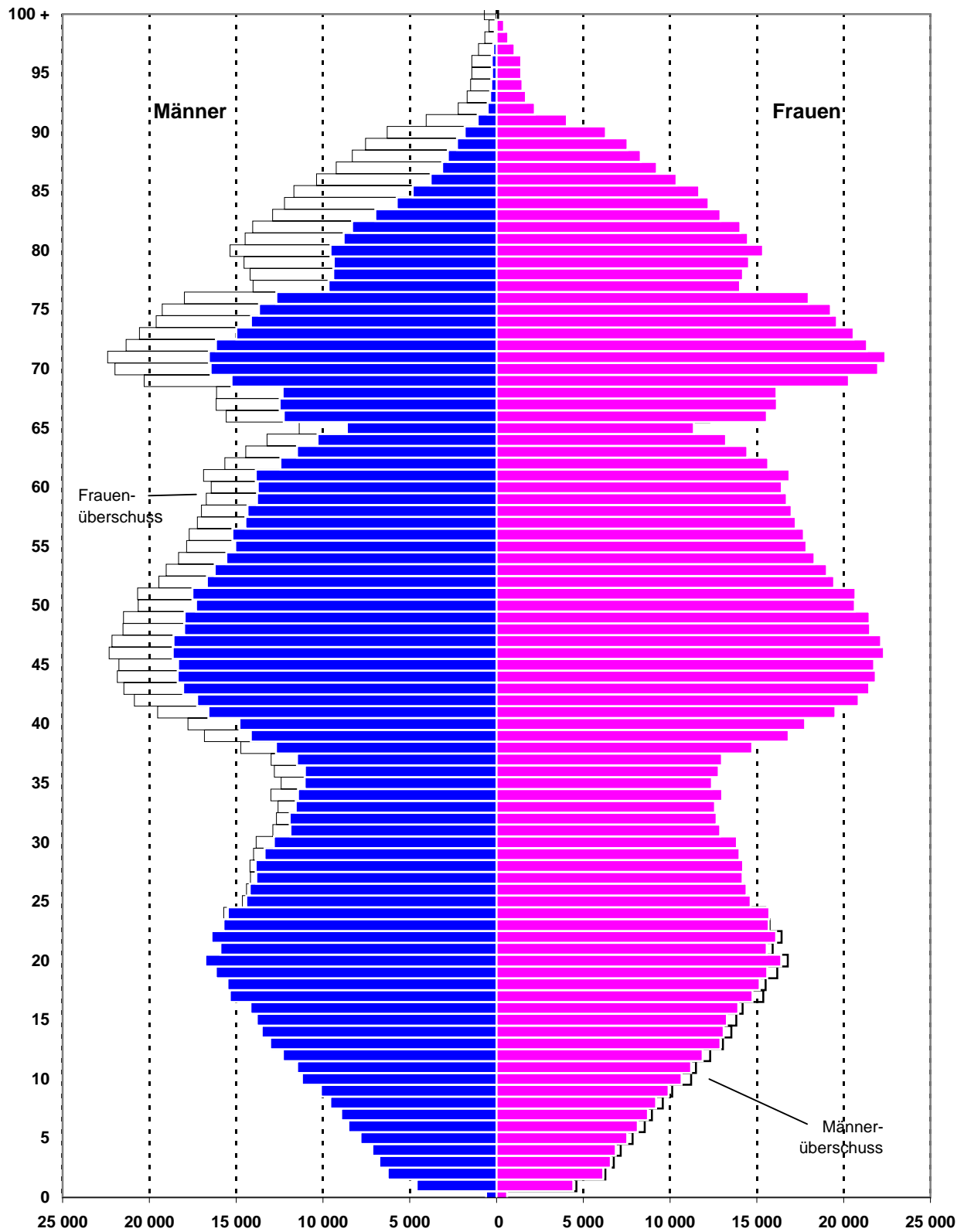

¹⁾ Kirchenmitglieder Oktober 2010 (vorläufig): 2.488.769, davon 1.361.317 Frauen, 1.127.452 Männer

5. Äußerungen des kirchlichen Lebens in der EKvW

5.1 Taufen	1999	2000	2001	2002	2003	2004	2005	2006	2007	2008	2009
<i>in % der Kirchenmitglieder</i>	27.162 0,9710	25.524 0,9245	24.753 0,9077	23.728 0,8778	22.723 0,8500	22.240 0,8377	22.029 0,8367	20.381 0,7818	19.375 0,7504	19.254 0,7546	18.615 0,7384
5.1.1 Taufen von Kindern bis zum 14. Lebensjahr	24.927	23.562	22.537	21.783	20.566	20.065	19.649	18.124	17.329	17.596	16.737
darunter von Kindern aus											
a) ev.-landeskirchl. Ehen	12.569	10.809	10.792	10.216	9.553	9.344	8.921	8.224	7.824	7.902	7.398
<i>in % der Kirchenmitglieder</i>	0,4493	0,3915	0,3958	0,3779	0,3574	0,3519	0,3388	0,3155	0,3030	0,3097	0,2935
b) ev./kath. Ehen	7.115	6.207	6.169	5.755	5.413	5.439	5.161	4.608	4.553	4.562	4.479
<i>in % der Kirchenmitglieder</i>	0,2543	0,2248	0,2262	0,2129	0,2025	0,2049	0,1960	0,1768	0,1763	0,1788	0,1777
c) ev./anders christl. Ehen	537	585	648	772	729	669	437	341	247	285	196
<i>in % der Kirchenmitglieder</i>	0,0192	0,0212	0,0238	0,0286	0,0273	0,0252	0,0166	0,0131	0,0096	0,0112	0,0078
d) ev./nichtchristl. Ehen	2.798	2.719	2.964	2.915	2.856	2.891	3.543	3.536	3.476	3.456	3.401
<i>in % der Kirchenmitglieder</i>	0,1000	0,0985	0,1087	0,1078	0,1068	0,1089	0,1346	0,1356	0,1346	0,1354	0,1349
5.1.2 Erwachsenentaufen	2.235	1.962	2.216	1.945	2.157	2.175	2.380	2.257	2.046	1.953	1.878
<i>in % der Kirchenmitglieder</i>	0,0799	0,0711	0,0813	0,0719	0,0807	0,0819	0,0904	0,0866	0,0792	0,0765	0,0745

5.2 Konfirmationen	1999	2000	2001	2002	2003	2004	2005	2006	2007	2008	2009
<i>in % der Kirchenmitglieder</i>	27.447 0,9812	25.518 0,9243	27.833 1,0207	27.970 1,0347	28.701 1,0737	29.791 1,1221	28.434 1,0799	27.169 1,0422	25.729 0,9964	25.195 0,9874	23.686 0,9396

5.3 Trauungen	1999	2000	2001	2002	2003	2004	2005	2006	2007	2008	2009
<i>in % der Kirchenmitglieder</i>	7.259 0,2595	6.497 0,2353	6.159 0,2259	5.461 0,2020	5.465 0,2044	5.301 0,1997	5.231 0,1987	4.919 0,1887	4.657 0,1804	4.847 0,1900	4.300 0,1706
darunter											
a) ev.-landeskirchl. Ehen	4.277	3.874	3.400	3.214	3.175	3.094	2.992	2.841	2.703	2.717	2.453
<i>in % der Kirchenmitglieder</i>	0,1529	0,1403	0,1247	0,1189	0,1188	0,1165	0,1136	0,1090	0,1047	0,1065	0,0973
b) ev.-landeskirchl./röm.-kath. Paare	2.385	2.101	1.815	1.721	1.735	1.618	1.658	1.483	1.384	1.572	1.346
<i>in % der Kirchenmitglieder</i>	0,0853	0,0761	0,0666	0,0637	0,0649	0,0609	0,0630	0,0569	0,0536	0,0616	0,0534
c) ev.-landeskirchl./ anders christl. Paare	175	153	163	150	165	138	96	103	79	80	53
<i>in % der Kirchenmitglieder</i>	0,0063	0,0055	0,0060	0,0055	0,0062	0,0052	0,0036	0,0040	0,0031	0,0031	0,0021
d) ev.-landeskirchl./ nicht-christl. Paare	393	351	352	350	374	397	469	475	486	466	440
<i>in % der Kirchenmitglieder</i>	0,0140	0,0127	0,0129	0,0129	0,0140	0,0150	0,0178	0,0182	0,0188	0,0183	0,0175

5.4 Gottesdienstliche Feiern anl. einer Eheschließung	1999	2000	2001	2002	2003	2004	2005	2006	2007	2008	2009
<i>in % der Kirchenmitglieder</i>	379 0,0135	518 0,0188	410 0,0150	565 0,0209	428 0,0160	416 0,0157	423 0,0161	677 0,0260	476 0,0184	412 0,0161	349 0,0138

*) Tauf- bzw. Trauziffern der EKD wurden durch %-Anteile der Kirchenmitglieder ersetzt

Quelle: EKvW, EKD-Statistik, Tabelle II, Äußerungen des kirchlichen Lebens, nach Angaben der Kirchenkreise

5. Äußerungen des kirchlichen Lebens in der EKvW

5.5 Gottesdienstfeiern	1999	2000	2001	2002	2003	2004	2005	2006	2007	2008	2009
Hauptgottesdienste	74.192	77.568	77.995	72.845	72.174	75.035	68.421	66.423	64.656	62.306	62.357
darunter											
a) Familiengottesdienste	6.148	5.658	6.409	6.480	6.705	6.439	6.440	6.159	6.257	6.055	6.044
b) Kindergottesdienste	30.923	26.749	26.635	24.679	23.754	22.690	21.319	20.772	19.125	17.224	16.141
c) Gottesdienste am Heiligen Abend	2.976	3.404	2.918	2.861	2.920	2.914	2.899	2.912	2.811	3.124	2.783
d) Jahresabschluss- gottesdienste	1.255	1.304	1.149	1.309	1.157	1.168	1.124	1.176	1.001	979	950
e) Passionsgottesdienste an Werktagen	4.127	4.332	4.245	4.012	4.086	3.859	4.051	3.868	3.160	2.869	3.274
f) Gottesdienste 1. Advent	-	1398	1204	1185	1148	1171	1.118	1.094	1.069	1.001	996
g) Schul- und Schüler- gottesdienste an Werktagen	9.332	8.852	9.285	9.110	9.237	9.617	9.300	9.236	8.722	8.033	13.836
h) Andere Gottesdienste an Werktagen	9.669	9.640	11.552	10.046	10.683	10.237	9.665	9.983	10.289	9.761	****

5.6 Gottesdienst-besuch	1999	2000	2001	2002	2003	2004	2005	2006	2007	2008	2009
5.6.1 an Zählsonntagen											
Invokavit	79.587	82.996	74.794	75.671	72.678	70.575	68.794	73.510	71.469	66.902	65306
Karfreitag *	97.917	96.132	95.680	92.331	88.638	90.789	89.829	88.658	87.086	80.924	82139
Erntedankfest	163.845	150.573	168.674	163.485	161.420	165.615	151.521	143.324	130.910	120.374	137800
1. Advent	129.916	126.227	123.930	125.332	124.980	122.243	112.134	114.322	108.592	104.081	104995
Zählsonntage gesamt	471.265	455.928	463.078	456.819	447.716	449.222	422.278	419.814	398.057	372.281	390.240
Durchschnittlicher Gottesdienstbesuch in % der Kirchenmitglieder	4,2117	4,1286	4,2454	4,2247	4,1871	4,2299	4,0096	4,0260	3,8540	3,6474	3,8700
Kindergottesdienst (Sonntag Invokavit)	21.018	23.143	18.020	14.722	16.464	19.338	22.091	11.540	15.902	14.633	15022
in % der Kirchenmitglieder	0,7513	0,8383	0,6608	0,5446	0,6159	0,7283	0,8390	0,4427	0,6159	0,5735	0,5959
zusammen	492.283	479.071	481.098	471.541	464.180	468.560	444.369	431.354	413.959	386.914	405.262
Durchschnittlicher Gottesdienstbesuch an Zählsonntagen **	123.071	119.768	120.275	117.885	116.045	117.140	111.092	107.839	103.490	96.729	101.316
in % der Kirchenmitglieder	4,3995	4,3382	4,4106	4,3608	4,3411	4,4120	4,2194	4,1367	4,0080	3,7908	4,0190
5.6.2 Gottesdienstbesuch am Heiligen Abend	814.833	762.878	773.476	785.656	793.786	806.014	801.615	818.343	800.492	793.178	777.779
in % der Kirchenmitglieder	29,1285	27,6329	28,3644	29,0632	29,6944	30,3578	30,4461	31,3914	31,0019	31,0847	30,8531
5.6.3 Durchschnittlicher Gottesdienstbesuch (EKD Konzept) ***	96.363	97.406	91.173	92.225	90.112	87.798	83.241	87.114	83.843	79.295	78.536

* Bis 1996 Kantate, dann Karfreitag

** Einschließlich Kindergottesdienst, ohne Heiligen Abend

*** Hauptgottesdienste der Sonntage Invokavit und 1. Advent mit der Wertung zwei zu eins

**** in 2009 wurden erstmals Schul- und Werktagsgottesdienstes zusammengefasst, zudem gab es 1.083 spezielle Jugendgottesdienste

Quelle: EKvW, EKD-Statistik, Tabelle II, Äußerungen des kirchlichen Lebens, nach Angaben der Kirchenkreise

5. Äußerungen des kirchlichen Lebens in der EKvW

5.7 Gottesdienstbesuch an Zählsonntagen im Vergleich zur EKD *										
	Invokavit		Karfreitag		Entedankfest		Erster Advent		Heiligabend	
	Teiln.	in % **	Teiln.	in % **	Teiln.	in % **	Teiln.	in % **	Teiln.	in % **
EKD	912.200	3,6342	1.098.988	4,3783	1.940.396	7,7304	1.260.266	5,0208	9.190.205	36,6133
EKvW	65.306	2,5051	82.139	3,1508	137.800	5,2860	104.995	4,0276	777.779	29,8354

5.8 Bestattungen	1999	2000	2001	2002	2003	2004	2005	2006	2007	2008	2009
	36.644	33.444	35.024	34.100	35.083	33.964	34.223	33.212	31.726	32.945	32.983,0
darunter Verstorbene der ev. Landeskirche	35.381	32.175	33.763	33.060	33.743	32.616	32.984	31.332	30.382	31.641	31.579,0
in % der Kirchenmitglieder	1,2733	1,1502	1,2230	1,2124	1,2482	1,2201	1,2423	1,1900	1,1654	1,2254	1,2376

5.9 Abendmahlfestern	1999	2000	2001	2002	2003	2004	2005	2006	2007	2008	2009
	31.410	30.117	30.547	29.973	30.053	29.538	29.736	27.968	27.551	26.385	26.034
darunter											
a) Abendmahl-gottesdienst	26.895	25.860	26.256	26.025	26.050	25.847	25.980	24.381	24.446	23.530	23.388
b) Haus- und Krankenabend-mahl	4.515	4.257	4.291	3.948	4.003	3.691	3.756	3.587	3.105	2.855	2.646

5.10 Abendmahl-gäste	1999	2000	2001	2002	2003	2004	2005	2006	2007	2008	2009
	1.041.507	989.089	1.035.955	986.492	1.016.302	1.029.563	1.023.994	984.193	974.447	941.522	911.914
durchschnittliche Teilnehmerzahl je Abendmahlfest	33,16	32,84	33,91	32,91	33,82	34,86	34,44	35,19	35,37	35,68	35,03
darunter											
a) bei Feiern in Gottesdiensten	1.020.992	970.449	1.017.543	969.254	999.617	1.012.409	1.002.889	966.994	958.819	927.649	898.930
b) bei Haus- und Krankenabend-mahlfestern	20.515	18.640	18.412	17.238	16.685	17.154	21.105	17.199	15.628	13.873	12.984

5.11. Ehrenamtl. Mitarbeit	1999	2000	2001	2002	2003	2004	2005	2006	2007	2008	2009
insgesamt	83.978	87.939	90.373	89.968	92.421	93.977	93.928	93.564	93.122	91.340	91.063
davon: Frauen	60.843	63.251	65.469	65.342	67.085	67.365	68.578	67.838	67.635	65.931	65.701
in %	72,4511	71,9260	72,4431	72,6280	72,5863	71,6824	73,0112	72,5044	72,6305	72,1820	72,1490

* Invokavit: Hauptgottesdienst und Kindergottesdienst; Erhebung 2008 (EKD).

** In % der Kirchenmitglieder (31.12.2008).

Quelle: EKvW, EKD-Statistik, Tabelle II, Äußerungen des kirchlichen Lebens, nach Angaben der Kirchenkreise

5. Äußerungen des kirchlichen Lebens in der EKvW

5.12 Kircheneintritte¹⁾ und Kirchenaustritte in der EKvW 1965 - 2009

Jahr	Kircheneintritte	Kirchenaustritte	Salden
1965	5 562	3 124	2 438
1966	5 021	3 078	1 943
1967	4 148	3 142	1 006
1968	4 008	3 949	59
1969	3 128	7 133	-4 005
1970	2 748	14 138	-11 390
1971	2 245	11 591	-9 346
1972	2 059	10 953	-8 894
1973	1 942	15 220	-13 278
1974	1 796	17 845	-16 049
1975	2 054	12 535	-10 481
1976	2 478	9 235	-6 757
1977	2 639	9 554	-6 915
1978	2 958	8 668	-5 710
1979	2 953	8 496	-5 543
1980	3 041	10 112	-7 071
1981	3 295	8 857	-5 562
1982	3 438	8 569	-5 131
1983	3 738	8 733	-4 995
1984	3 795	9 680	-5 885
1985	3 851	10 927	-7 076
1986	3 709	11 063	-7 354
1987	4 098	11 133	-7 035
1988	4 042	10 873	-6 831
1989	4 073	11 598	-7 525
1990	4 237	11 622	-7 385
1991	4 162	23 427	-19 265
1992	4 365	25 177	-20 812
1993	4 353	19 048	-14 695
1994	4 417	20 022	-15 605
1995	4 761	23 126	-18 365
1996	4 831	18 721	-13 890
1997	5 504 r	16 919	-11 415
1998	5 641	17 133	-11 492
1999	5 623	16 521	-10 898
2000	5 543 r	16 922	-11 379
2001	5 471	14 517	-9 046
2002	4 955	15 357	-10 402
2003	5 456	15 861	-10 405
2004	6 064	12 181	-6 117
2005	6 285	10 283	-3 998
2006	5 774	10 064	-4 290
2007	5 238	9 095	-3 857
2008	4 823	12 228	-7 405
2009	4 741	10 864	-6 123

¹⁾ Kircheneintritte: Aufnahmen einschließlich Taufen von Religionsmündigen

r = revidierte Zahlen

5. Äußerungen des kirchlichen Lebens in der EKvW

5.13 Ev. Kirche von Westfalen, Kirchenein- und -austritte, 1990 - 2009

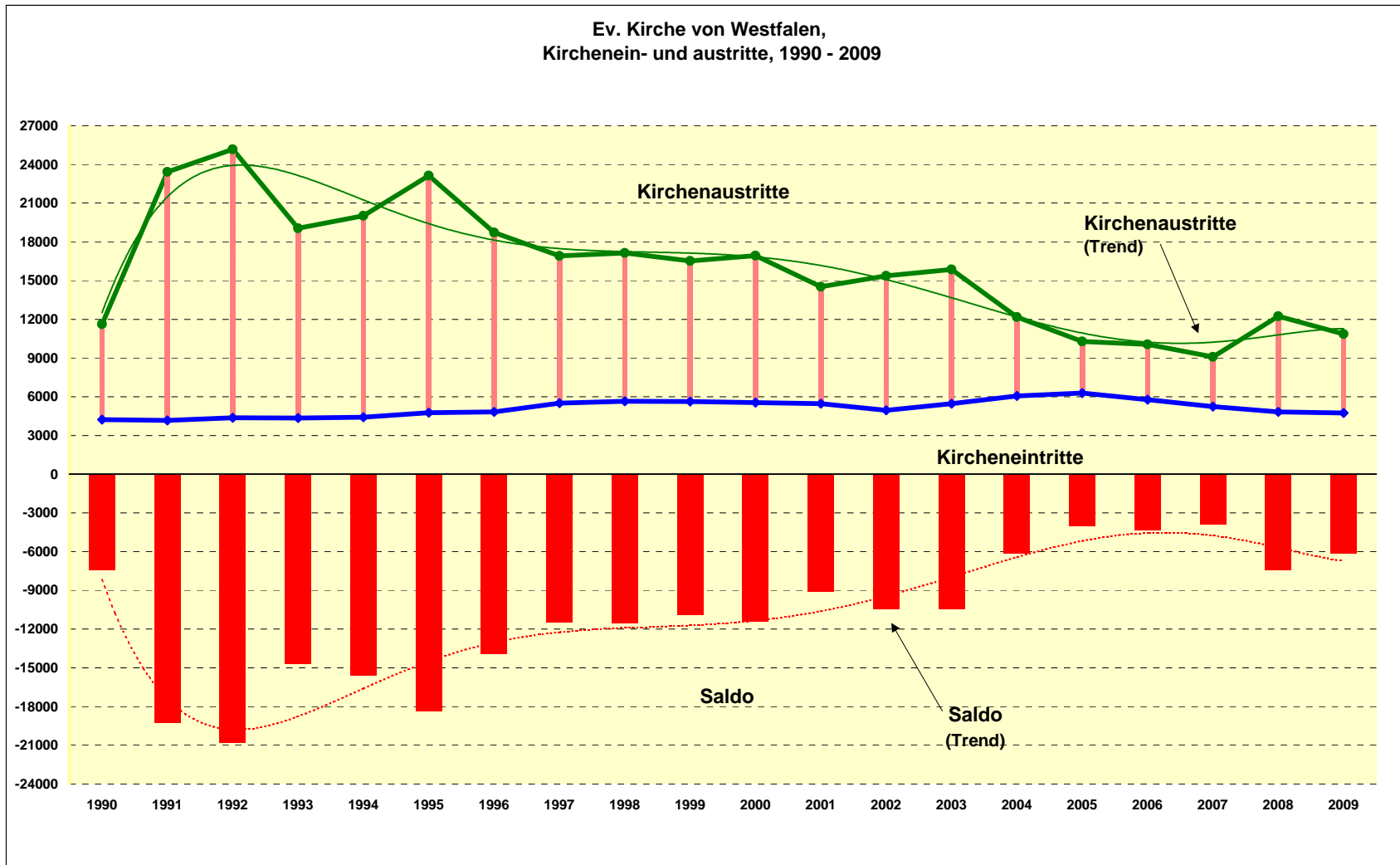

5. Äußerungen des kirchlichen Lebens in der EKvW

5.14 Amtshandlungen 2009 nach Kirchenkreisen

Kirchenkreise ¹⁾	Taufen					Konfir- mierte im Jahre 2009
	insge- samt	davon:		darunter		
		Kinder bis zum vollend. 14. Lebens- jahr	Religions- mündige (nach Vollendung des 14. Lebensj.)	Kinder bis zum vollend. 1. Lebensj.	anlässlich der Konfir- mation	
Arnsberg	422	390	32	207	0	445
Bielefeld	867	778	89	389	38	850
Bochum	594	575	19	369	39	763
Dortmund-Mitte-Nordost	477	420	57	276	21	591
Dortmund-Süd	408	366	42	232	20	507
Dortmund-West	329	298	31	196	2	457
Gelsenkirchen und Wattenscheid	604	552	52	356	24	666
Gladbeck-Bottrop-Dorsten	377	355	22	233	7	569
Gütersloh	933	829	104	537	15	1081
Hagen	460	388	72	243	45	781
Halle	407	365	42	257	32	610
Hamm	669	617	52	409	24	921
Hattingen-Witten	552	499	53	297	50	682
Herford	914	839	75	561	21	1360
Herne	411	389	22	256	25	579
Iserlohn	777	693	84	419	7	1047
Lübbecke	549	481	68	377	32	814
Lüdenscheid-Plettenberg	639	553	86	314	23	946
Lünen	283	255	28	150	13	359
Minden	626	575	51	354	53	947
Münster	1058	905	153	588	27	914
Paderborn	825	709	116	450	25	746
Recklinghausen	796	728	68	496	11	1001
Schwelm	336	280	56	161	24	493
Siegen	924	808	116	540	29	1259
Soest	632	552	80	426	6	708
Steinfurt-Coesfeld-Borken	776	705	71	457	24	975
Tecklenburg	606	560	46	390	18	759
Unna	598	557	41	355	7	870
Vlotho	470	440	30	315	40	633
Wittgenstein	296	276	20	216	3	353
<i>nachr.: VKK Dortmund</i>	1497	1339	158	854	56	1914
Ev. Kirche von Westfalen	18 615	16 737	1 878	10 826	705	23 686

¹⁾ Insgesamt 4 Gemeinden haben die Daten für das Jahr 2009 unvollständig oder überhaupt nicht geliefert. In diesen Fällen konnten nur die Angaben aus dem Berichtsjahr 2008 übernommen werden.

5. Äußerungen des kirchlichen Lebens in der EKvW

5.14 Amtshandlungen 2009 nach Kirchenkreisen

Kirchenkreise ¹⁾	Aufnahmen insgesamt	Eintritte insgesamt (Aufnahmen und Taufen von Religionsmündigen)	Austritte insgesamt	Eintritte minus Austritte	Trauungen	Evang. Bestattungen ²⁾
Arnsberg	54	86	121	- 35	62	522
Bielefeld	183	272	525	- 253	204	1565
Bochum	155	174	574	- 400	204	1484
Dortmund-Mitte-Nordost	122	179	530	- 351	117	1104
Dortmund-Süd	98	140	336	- 196	110	838
Dortmund-West	42	73	228	- 155	72	669
Gelsenkirchen und Wattenscheid	71	123	349	- 226	141	1597
Gladbeck-Bottrop-Dorsten	79	101	346	- 245	82	894
Gütersloh	159	263	524	- 261	158	1421
Hagen	124	196	345	- 149	140	1124
Halle	42	84	203	- 119	81	587
Hamm	103	155	342	- 187	130	1200
Hattingen-Witten	102	155	397	- 242	153	1044
Herford	106	181	472	- 291	237	1711
Herne	112	134	346	- 212	115	1104
Iserlohn	109	193	461	- 268	197	1483
Lübbecke	45	113	172	- 59	135	955
Lüdenscheid-Plettenberg	118	204	435	- 231	151	1372
Lünen	35	63	95	- 32	57	438
Minden	64	115	270	- 155	166	1240
Münster	152	305	557	- 252	179	823
Paderborn	78	194	378	- 184	138	806
Recklinghausen	166	234	643	- 409	164	1518
Schwelm	35	91	243	- 152	79	794
Siegen	97	213	477	- 264	279	1578
Soest	101	181	268	- 87	130	860
Steinfurt-Coesfeld-Borken	102	173	332	- 159	157	907
Tecklenburg	40	86	238	- 152	122	760
Unna	113	154	346	- 192	153	1066
Vlotho	31	61	234	- 173	110	1019
Wittgenstein	25	45	77	- 32	77	500
<i>nachr.: VKK Dortmund</i>	297	455	1189	- 734	356	3049
Ev. Kirche von Westfalen	2 863	4 741	10 864	-6 123	4 300	32 983

¹⁾ Insgesamt 4 Gemeinden haben die Daten für das Jahr 2009 unvollständig oder überhaupt nicht geliefert. In diesen Fällen konnten nur die Angaben aus dem Berichtsjahr 2008 übernommen werden.

²⁾ Von ev. Geistlichen vorgenommene Bestattungen (Eintrag im Kirchenbuch mit lfd. Nummer)

5. Äußerungen des kirchlichen Lebens in der EKvW

5.14 Amtshandlungen 2009 nach Kirchenkreisen

Kirchenkreise	Taufen minus Bestat- tungen ¹⁾	<i>nachr.:</i> <i>Veränd.</i> <i>des</i> <i>Mitglieder-</i> <i>bestandes</i> <i>durch</i> <i>Amtshand-</i> <i>lungen</i> ²⁾	Gemeindeglieder		
			am 31.12.09	Zu- / Abnahme gegenüber 31.12.08	
				Anzahl	%
Arnsberg	- 90	- 157	45.607	- 468	-1,02
Bielefeld	- 605	- 947	107.509	-1 367	-1,26
Bochum	- 706	-1 125	101.440	-1 416	-1,38
Dortmund-Mitte-Nordost	- 584	- 992	81.968	-1 589	-1,90
Dortmund-Süd	- 401	- 639	59.090	-1 016	-1,69
Dortmund-West	- 304	- 490	50.815	-1 160	-2,23
Gelsenkirchen und Wattenscheid	- 941	-1 219	101.063	-1 887	-1,83
Gladbeck-Bottrop-Dorsten	- 473	- 740	66.247	-1 110	-1,65
Gütersloh	- 450	- 815	111.998	-1 259	-1,11
Hagen	- 560	- 781	79.797	-1 638	-2,01
Halle	- 136	- 297	50.513	- 563	-1,10
Hamm	- 501	- 740	89.794	-1 430	-1,57
Hattingen-Witten	- 381	- 676	72.185	-1 116	-1,52
Herford	- 733	-1 099	127.624	-1 457	-1,13
Herne	- 637	- 871	75.561	-1 519	-1,97
Iserlohn	- 594	- 946	107.492	-1 340	-1,23
Lübbecke	- 387	- 514	69.410	- 628	-0,90
Lüdenscheid-Plettenberg	- 677	- 994	96.297	-1 710	-1,74
Lünen	- 139	- 199	37.472	- 323	-0,85
Minden	- 575	- 781	85.752	- 873	-1,01
Münster	272	- 133	104.946	876	0,84
Paderborn	42	- 258	83.525	- 113	-0,14
Recklinghausen	- 646	-1 123	115.465	-1 694	-1,45
Schwelm	- 403	- 611	47.648	- 848	-1,75
Siegen	- 612	- 992	132.072	-1 480	-1,11
Soest	- 209	- 376	68.608	- 252	-0,37
Steinfurt-Coesfeld-Borken	- 100	- 330	88.378	- 410	-0,46
Tecklenburg	- 103	- 301	80.118	- 479	-0,59
Unna	- 405	- 638	83.781	- 965	-1,14
Vlotho	- 459	- 662	62.487	- 865	-1,37
Wittgenstein	- 185	- 237	36.246	- 660	-1,79
<i>nachr.:</i> VKK Dortmund	-1 428	-2 320	229 345	-4 088	-1,75
Ev. Kirche von Westfalen	-12 682	-20 683	2 520 908	-30 759	-1,21

¹⁾ Bestattung von Verstorbenen einer evangelischen Landeskirche.

²⁾ Taufen plus Aufnahmen minus Austritte minus Bestattungen von Verstorbenen einer evangelischen Landeskirche.
(Orientierungswert, da die exakten Zahlen auf der Basis der vorhandenen Daten nicht genau ermittelt werden können.)

5. Äußerungen des kirchlichen Lebens in der EKvW

5.15 Veränderungen des Mitgliederbestandes 2009 durch Amtshandlungen nach Kirchenkreisen

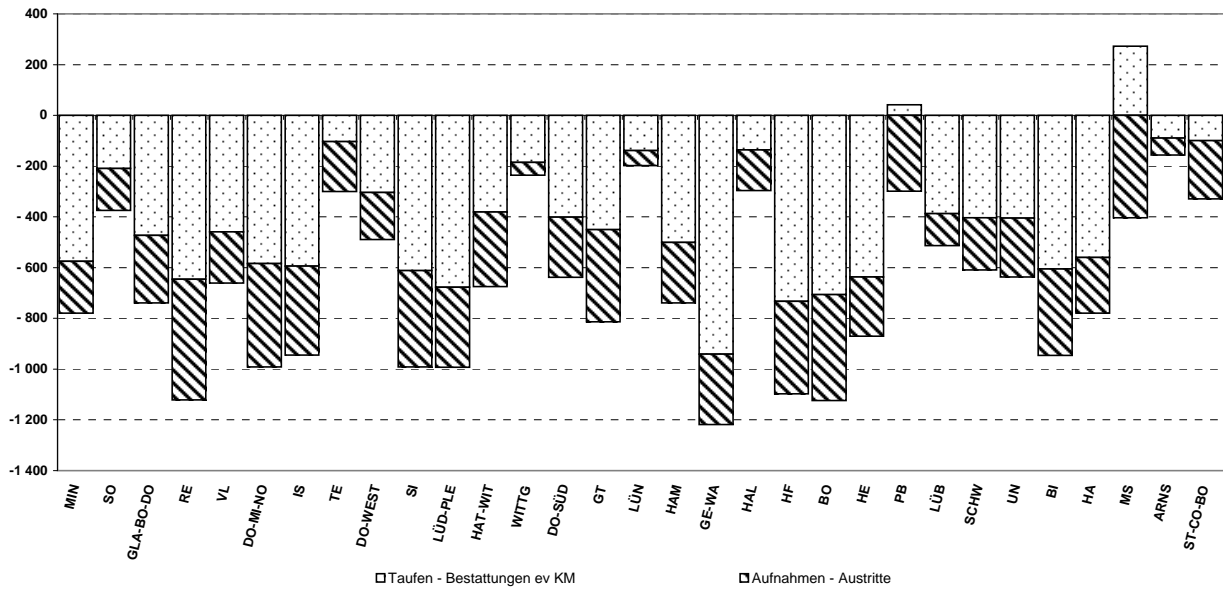
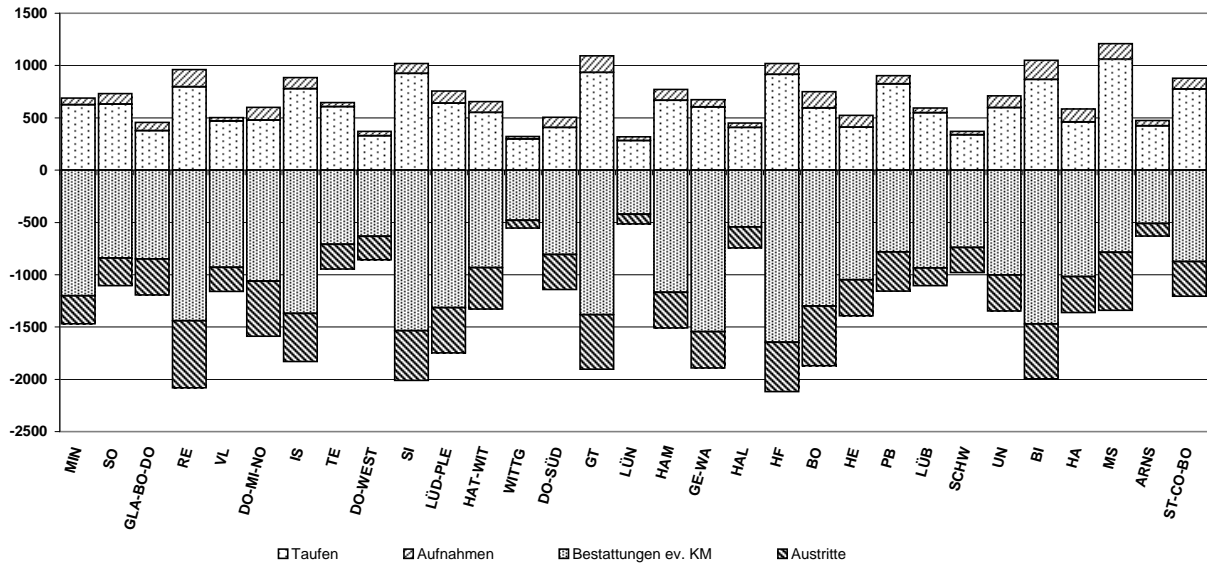

Quelle: EKvW, EKD-Statistik, Tabelle II, Äußerungen des kirchlichen Lebens 2009, nach Angaben der Kirchenkreise

6. Studierende und Hochschulen

Universität/ Hochschulen	Studierende	SS 04		WS 04/05		SS 05		WS 05/06		SS 06		WS 06/07		SS 07		WS 07/08		SS 08		WS 08/09		SS 09		WS 09/10		
		ins. weibl.	dar. weibl.	ins. weibl.	dar. weibl.	ins. weibl.	dar. weibl.	ins. weibl.	dar. weibl.	ins. weibl.	dar. weibl.	ins. weibl.	dar. weibl.	ins. weibl.	dar. weibl.	ins. weibl.	dar. weibl.	ins. weibl.	dar. weibl.	ins. weibl.	dar. weibl.	ins. weibl.	dar. weibl.	ins. weibl.	dar. weibl.	
Universitäten (ohne technische Hochschule und ohne ehem. Gesamthochschulen)																										
Bochum	insgesamt darunter Anfänger/innen	187 5	102 1	200 22	107 10	202 6	101 2	230 23	119 13	223 7	109 4	227 25	115 18	214 3	102 2	217 19	103 12	215 5	105 1	238 13	120 6	246 7	119 4	239 17	120 10	
Bonn	insgesamt darunter Anfänger/innen	150 5	75 4	146 18	82 15	135 1	75 0	151 16	82 5	162 7	88 5	153 22	86 16	147 6	82 2	157 18	87 11	171 15	96 10	153 9	80 4	154 12	77 7	141 13	75 8	
Köln	insgesamt darunter Anfänger/innen	95 5	72 5	117 18	86 14	126 10	85 7	136 22	86 17	124 1	77 0	112 16	72 12	94 3	60 2	111 7	67 4	82 3	51 3	79 9	50 6	78 2	49 1	87 7	58 4	
Münster	insgesamt darunter Anfänger/innen	369 13	207 7	404 44	232 27	404 16	235 13	413 41	246 29	404 11	235 6	408 56	240 37	523 23	301 12	451 54	262 34	445 12	249 6	432 25	249 17	452 8	260 5	441 38	256 22	
Uni's gesamt	insgesamt darunter Anfänger/innen	801 28	456 17	867 102	507 66	867 33	496 22	930 102	533 64	913 26	509 15	900 119	513 83	978 35	545 18	936 98	519 61	913 35	501 20	902 56	499 33	930 29	505 17	908 75	509 44	
Kirchliche Hochschulen																										
Bethel	insgesamt darunter Anfänger/innen	156 7	67 4	167 36	72 19	166 7	71 6	193 43	86 27	172 5	81 4	150 22	72 11	134 1	59 1	129 31	54 17	104 2	41 1	80 1	29 0	-	-	-	-	-
Wuppertal	insgesamt darunter Anfänger/innen	127 3	56 2	138 21	61 15	134 5	62 5	156 35	72 17	145 3	72 2	141 30	68 12	137 1	66 0	134 15	59 6	123 1	53 0	136 22	61 12	149 4	58 3	163 21	71 10	
KiHo's gesamt	insgesamt darunter Anfänger/innen	283 10	123 6	305 57	133 34	300 12	133 11	349 78	158 44	317 8	153 6	291 52	140 23	271 2	125 1	263 46	113 23	227 3	94 1	216 23	90 12	149 4	58 3	163 21	71 10	
Uni's und KiHo's gesamt																										
	insgesamt darunter Anfänger/innen	1.084 38	579 23	1.172 159	640 100	1.167 45	629 33	1.279 180	691 108	1.230 34	662 21	1.191 171	653 106	1.249 37	670 19	1.199 144	632 84	1.140 38	595 21	1.118 79	589 45	1.079 33	563 20	1.071 96	580 54	

6.1 Studierende der Ev. Theologie an Universitäten und Kirchlichen Hochschulen

6. Studierende und Hochschulen

6.2 Studierende der Ev. Fachhochschule Rheinland-Westfalen-Lippe

Semester	Studierende nach Bereich				darunter Studienanfänger				Studierende insgesamt			
	Religions- und Gemeindepädagogik		Sozialwesen		Religions- und Gemeindepädagogik		Sozialwesen		insgesamt		darunter Studienanfänger	
	gesamt	darunter weiblich	gesamt	darunter weiblich	gesamt	darunter weiblich	gesamt	darunter weiblich	gesamt	darunter weiblich	gesamt	darunter weiblich
WS 95/96	50	31	1.732	1.254	0	0	152	113	1.782	1.285	152	113
SS 96	57	32	1.719	1.237	2	0	173	16	1.776	1.269	175	16
WS 96/97	72	46	1.699	1.227	22	16	193	51	1.771	1.273	215	67
SS 97	71	50	1.712	1.227	11	11	168	46	1.783	1.277	179	133
WS 97/98	78	53	1.887	1.375	15	11	331	262	1.965	1.428	346	273
SS 98	74	53	1.884	1.384	10	9	158	129	1.958	1.437	168	138
WS 98/99	85	59	1.895	1.408	19	12	231	197	1.980	1.467	250	209
SS 99	97	64	1.878	1.401	19	11	179	134	1.975	1.465	198	145
WS 99/00	86	58	1.937	1.446	8	5	219	159	2.023	1.504	227	164
SS 00	70	50	1.907	1.433	4	3	163	132	1.977	1.483	167	135
WS 00/01	61	44	1.976	1.499	11	9	287	225	2.037	1.543	298	234
SS 01	56	40	2.007	1.514	6	5	190	147	2.063	1.554	196	152
WS 01/02	57	43	2.029	1.553	8	7	261	222	2.086	1.596	269	229
SS 02	67	51	1.940	1.477	13	11	150	118	2.007	1.528	163	129
WS 02/03	69	52	1.917	1.480	14	11	230	189	1.986	1.532	244	200
SS 03	77	59	1.905	1.475	20	16	163	127	1.982	1.534	183	143
WS 03/04	80	60	1.951	1.514	15	10	260	207	2.031	1.574	275	217
SS 04	80	59	1.892	1.479	19	15	197	147	1.972	1.538	216	162
WS 04/05	82	59	1.952	1.527	16	12	282	224	2.034	1.586	298	236
SS 05	88	66	1.900	1.494	13	11	169	137	1.988	1.560	182	148
WS 05/06	100	74	1.872	1.472	21	16	232	188	1.972	1.546	253	204
SS 06	84	80	1.839	1.449	4	4	181	154	1.923	1.513	185	158
WS 06/07	83	63	1.869	1.467	14	11	251	197	1.952	1.530	265	208
SS 07	80	59	1.903	1.489	10	7	222	165	1.983	1.548	232	172
WS 07/08	78	57	1.970	1.534	15	10	249	199	2.049	1.592	264	209
SS 08	68	45	1.961	1.535	7	4	148	119	2.029	1.580	155	123
WS 08/09	75	50	1.973	1.561	11	8	212	169	2.048	1.611	223	177
SS 09	80	51	1.918	1.513	12	9	135	116	1.911	1.564	147	125
WS 09/10	95	57	1.935	1.521	10	6	238	186	2.030	1.578	222	182
SS 10	91	53	1.913	1.482	8	4	184	143	2.004	1.535	184	143

6. Studierende und Hochschulen

6.3 Studierende der Hochschule für Kirchenmusik der EKvW

Semester	Studierende		darunter Studienanfänger	
	insgesamt	darunter weiblich	insgesamt	darunter weiblich
WS 92/93	53	27	9	4
SS 93	47	23	2	1
WS 93/94	52	10	10	6
SS 94	49	25	2	1
WS 94/95	49	26	7	2
SS 95	45	23	2	0
WS 95/96	44	21	12	6
SS 96	44	21	8	4
WS 96/97	47	21	12	5
SS 97	50	22	6	4
WS 97/98	51	22	11	6
SS 98	53	25	6	5
WS 98/99	48	25	4	2
SS 99	51	25	1	0
WS 99/00	50	23	2	0
SS 00	50	23	6	3
WS 00/01	48	28	4	2
SS 01	48	29	5	3
WS 01/02	45	23	2	0
SS 02	45	25	2	2
WS 02/03	40	18	6	5
SS 03	38	20	6	3
WS 03/04	50	27	12	8
SS 04	52	29	3	1
WS 04/05	54	34	6	3
SS 05	46	29	3	1
WS 05/06	44	24	6	4
SS 06	43	26	4	3
WS 06/07	41	23	3	2
SS 07	45	23	8	4
WS 07/08	41	20	4	3
SS 08	39	19	4	3
WS 08/09	38	21	5	4
SS 09	37	22	3	2
WS 09/10	37	22	12	8
SS 10	39	23	6	3

6. Studierende und Hochschulen

6.4 Liste der westfälischen Theologiestudierenden

6.4.1 Aufnahmen in die Liste

Jahr	Anzahl	davon			
		Frauen	in %	Männer	in %
1995	78	33	42%	45	58%
1996	73	31	42%	42	58%
1997	57	27	47%	30	53%
1998	45	28	62%	17	38%
1999	25	17	68%	8	32%
2000	15	9	60%	6	40%
2001	14	5	36%	9	64%
2002	16	9	56%	7	44%
2003	12	7	58%	5	42%
2004	19	11	58%	8	42%
2005	15	7	47%	8	53%
2006	21	13	62%	8	38%
2007	22	12	55%	10	45%
2008	19	7	37%	12	63%
2009	10	2	20%	8	80%
2010	14	4	29%	10	71%

6.4.2 Anzahl der in die Liste eingetragenen Theologiestudierenden

Stichtag	Anzahl	davon			
		Frauen	in %	Männer	in %
01.04.1995	617	248	40%	369	60%
01.10.1995	597	242	41%	355	59%
01.04.1996	579	241	42%	338	58%
01.10.1996	540	225	42%	315	58%
01.04.1997	530	221	42%	309	58%
01.10.1997	489	211	43%	278	57%
01.04.1998	459	195	42%	264	58%
01.10.1998	423	189	45%	234	55%
01.04.1999	384	175	46%	209	54%
01.10.1999	343	155	45%	188	55%
01.04.2000	318	148	47%	170	53%
01.10.2000	285	138	48%	147	52%
01.10.2001	255	128	50%	127	50%
01.04.2002	245	128	52%	117	48%
01.10.2002	225	116	52%	109	48%
01.04.2003	206	115	56%	91	44%
01.10.2003	182	100	55%	82	45%
01.10.2004	166	98	59%	68	41%
12.09.2005	141	78	55%	63	45%
12.09.2006	146	78	53%	68	47%
01.10.2007	157	86	55%	71	45%
01.10.2008	142	78	55%	64	45%
01.10.2009	131	66	50%	65	50%
01.01.2010	119	55	46%	64	54%

6. Studierende und Hochschulen

6.5 Theologische Prüfungen in der EKvW

Jahr	1. Theologische Prüfung			2. Theologische Prüfung		
	Kandidaten / Kandidatinnen			Kandidaten / Kandidatinnen		
	gesamt	darunter Frauen	in %	gesamt	darunter Frauen	in %
1970	47	3	6%	79	6	8%
1971	54	6	11%	56	6	11%
1972	42	9	21%	47	3	6%
1973	48	7	15%	71	10	14%
1974	34	2	6%	66	11	17%
1975	27	4	15%	50	6	12%
1976	30	6	20%	71	11	15%
1977	23	2	9%	46	4	9%
1978	44	11	25%	52	9	17%
1979	62	15	24%	43	4	9%
1980	41	18	44%	55	11	20%
1981	114	36	32%	62	10	16%
1982	81	19	23%	20	10	50%
1983	108	30	28%	72	23	32%
1984	140	24	17%	84	27	32%
1985	122	44	36%	93	23	25%
1986	103	30	29%	114	28	25%
1987	120	40	33%	112	33	29%
1988	129	49	38%	103	39	38%
1989	156	59	38%	109	37	34%
1990	132	62	47%	120	37	31%
1991	155	63	41%	114	43	38%
1992	126	55	44%	120	47	39%
1993	109	50	46%	115	54	47%
1994	132	41	31%	116	38	33%
1995	106	36	34%	119	54	45%
1996	85	32	38%	112	51	46%
1997	72	36	50%	83	33	40%
1998	69	32	46%	72	23	32%
1999	80	39	49%	84	27	32%
2000	30	14	47%	42	16	38%
2001	34	13	38%	51	21	41%
2002	35	17	49%	28	12	43%
2003	31	15	48%	42	22	52%
2004	18	12	67%	19	13	68%
2005	38	26	68%	-	-	-
2006	15	11	73%	21	11	52%
2007	14	8	57%	13	9	69%
2008	13	5	39%	21	14	67%
2009	20	14	70%	11	7	64%
2010	23	15	65%	9	7	78%

7. Kollekten

7.1 Einzelergebnisse der landeskirchlichen Kollekten im Jahr 2009

Kollekte	Bezeichnung	Ertrag	Quartalertrag
01.01.2009	Für die Ökumene und Auslandsarbeit der EKD	22.124,22 €	
11.01.2009	Für die Weltmission	53.246,56 €	
18.01.2009	Für die von Cansteinsche Bibelanstalt in Westfalen und für den Ev.Bund	57.964,38 €	
25.01.2009	Für den Dienst an wohnungslosen Menschen	69.385,26 €	
01.02.2009	Für den deutschen Evangelischen Kirchentag	54.311,44 €	
15.02.2009	Für Projekte mit Arbeitslosen	64.753,47 €	
22.02.2009	Für die Seelsorge an Gehörlosen sowie für seelsorgliche Sonderdienste	65.875,79 €	
15.03.2009	Für Dienste an Frauen in besonderen Notlagen und für die Bekämpfung der Kinderprostitution	75.849,47 €	
22.03.2009	Für die offene Arbeit an psychisch Kranken und Behinderten	79.691,45 €	
29.03.2009	Für die Evangelische Frauenhilfe in Westfalen und die Evangelische Frauenarbeit in Westfalen	71.099,04 €	
		1. Quartal	614.301,08 €
05.04.2009	Für die Förderung der Familienpflege und der ergänzenden Dienste in der ambulanten Pflege	71.614,43 €	
09.04.2009	Für das Diakonische Werk der EKD	34.411,22 €	
10.04.2009	Für BROT FÜR DIE WELT	169.054,67 €	
12.04.2009	Für den Dienst an Migranten und Aussiedlern	120.848,93 €	
19.04.2009	Für die Förderung der Jugendberufshilfe und für junge Frauen in Not	61.602,78 €	
26.04.2009	Für die Bahnstiftung und die Binnenschiffermission	88.518,34 €	
03.05.2009	Für die Evangelische Jugendarbeit in Westfalen	232.085,03 €	
10.05.2009	Für die Förderung der evangelischen Kirchenmusik	95.754,71 €	
21.05.2009	Für die Weltmission	46.137,58 €	
31.05.2009	Für die Bibelverbreitung in der Welt	88.805,94 €	
01.06.2009	Für besondere gesamtkirchliche Aufgaben der EKD	34.850,47 €	
07.06.2009	Für besondere Aufgaben in den östlichen Gliedkirchen der Union	70.113,66 €	
14.06.2009	Für die „Werkstatt Bibel“ der von Cansteinschen Bibelanstalt in Westfalen	63.446,13 €	
28.06.2009	Für Projekte in der diakonisch-missionarischen Ausbildung	70.975,33 €	
		2. Quartal	1.248.219,22 €
05.07.2009	Für Projekte der Männerarbeit in Westfalen und der Ev. Arbeitnehmerbewegung	52.130,25 €	
19.07.2009	Für Freizeit-, Kur- und Erholungsangebote für Kinder und Familien und für evangelische Heime für Kinder und Jugendliche	55.294,85 €	
26.07.2009	Für besondere Aufgaben in den östlichen Gliedkirchen der Union	54.319,10 €	
09.08.2009	Für Projekte der Diakonissenmutterhäuser in Westfalen	57.099,51 €	
16.08.2009	Für die evangelische Schülerarbeit in den Ländern des Nahen Ostens und für die christlich-jüdische Zusammenarbeit	67.562,55 €	
23.08.2009	Für besondere Aufgaben evangelischer Schulen in der EKvW	66.740,51 €	
06.09.2009	Für den Sonntag der Diakonie	73.708,16 €	
13.09.2009	Für die Straffälligenhilfe	68.050,36 €	
20.09.2009	Für Projekte der Kirchlichen Hochschulen in Herford und Wuppertal/Bethel und der Ev. Fachhochschule Bochum	66.752,61 €	
		3. Quartal	561.657,90 €
04.10.2009	Für Projekte im Kirchlichen Umweltmanagement „Grüner Hahn“	148.787,29 €	
11.10.2009	Für besondere Aufgaben in den östlichen Gliedkirchen der Union	60.558,19 €	
25.10.2009	Für die Ehe-, Familien- und Lebensberatungsstellen und für Projekte der Familienbildungsstätten	66.749,72 €	
31.10.2009	Für das Gustav-Adolf-Werk der Evangelischen Kirche von Westfalen	42.162,37 €	
01.11.2009	Für die Aktion „Hoffnung für Osteuropa“ und für die Arbeit mit Ausländern und Flüchtlingen in Westfalen	62.890,32 €	
15.11.2009	Für Projekte christlicher Friedensdienste	70.180,60 €	
18.11.2009	Für Projekte mit Arbeitslosen	35.141,45 €	
22.11.2009	Für die Förderung der Altenarbeit und der Hospizarbeit	139.392,24 €	
29.11.2009	Hilfe für Schwangere in Notlagen	97.312,88 €	
13.12.2009	Für den Dienst an Alkoholkranken und für den Dienst an Suchtkranken, besonders an Drogenabhängigen	78.785,95 €	
20.12.2009	Für die Aktion „Kirchen helfen Kirchen“	63.972,83 €	
24.12.2009	Für BROT FÜR DIE WELT	1.516.907,04 €	
25.12.2009	Für Projekte im Dienst an Menschen mit Behinderungen	64.696,02 €	
27.12.2009	Für die Seelsorge an Blinden	36.405,22 €	
31.12.2009	Für besondere missionarische Projekte	78.820,96 €	
		4. Quartal	2.562.763,08 €
		gesamt	4.986.941,28 €

7. Kollekten

7.2 Einzelergebnisse der landeskirchl. Kollekten gegliedert nach Monaten und Kirchenkreisen im Jahr 2009

lfd. Nr.	Kirchenkreis	Januar	Februar	März	April	Mai	Juni	Juli	August	September	Oktober	November	Dezember	Gesamt
1	Arnsberg	2.997,28	2.906,06	3.607,02	9.341,64	7.745,51	3.987,71	2.430,16	3.608,13	2.989,19	5.400,77	5.658,69	38.321,29	88.993,45
2	Bielefeld	10.586,07	9.004,19	12.296,54	25.157,45	22.332,08	15.041,52	8.084,31	10.113,71	10.193,71	16.143,78	20.701,90	100.225,57	259.880,83
3	Bochum	6.577,40	6.186,92	7.246,02	19.653,80	16.112,63	7.184,84	4.753,09	4.974,95	6.212,74	11.054,30	12.826,96	77.731,64	180.515,29
4	Dortmund-Mitte-Nordost	5.190,96	4.295,43	5.447,01	13.578,92	11.918,79	5.337,76	3.457,27	4.095,14	5.208,25	8.991,38	10.024,37	53.145,87	130.691,15
5	Dortmund-Süd	4.481,57	3.537,79	4.891,65	11.206,90	8.881,15	5.135,36	2.766,46	3.948,20	4.109,79	7.597,73	10.381,83	47.957,81	114.896,24
6	Dortmund-West	1.619,17	1.425,01	1.857,68	6.265,81	4.601,21	2.543,07	1.575,81	1.844,18	1.879,66	3.239,47	3.946,74	21.221,23	52.019,04
7	Gelsenkirchen	6.935,45	5.723,07	6.033,85	18.109,25	14.306,01	7.673,66	5.301,52	5.526,59	6.685,75	10.478,52	12.425,03	55.559,43	154.758,13
8	Gladbeck-Bottrop-Dorsten	3.721,08	3.158,45	3.587,09	11.344,14	8.398,30	4.462,13	2.391,32	3.131,81	3.118,74	5.554,79	6.994,46	33.286,69	89.149,00
9	Gütersloh	8.441,46	7.845,79	8.744,41	22.726,41	21.003,39	8.955,50	6.770,34	8.104,68	8.382,23	12.341,46	17.412,53	85.353,33	216.081,53
10	Hagen	6.154,41	10.020,63	6.551,02	19.436,05	13.199,73	7.555,48	5.256,56	5.062,63	6.402,96	10.129,79	12.166,17	59.658,47	161.593,90
11	Halle	4.595,13	4.576,08	4.814,03	9.574,18	9.228,06	5.079,29	3.860,58	4.452,81	3.805,66	6.001,49	9.165,25	37.881,84	103.034,40
12	Hamm	5.466,59	5.019,21	5.842,22	14.425,42	12.417,23	5.601,73	3.905,39	4.835,26	6.309,94	7.302,33	11.825,12	55.563,95	138.514,39
13	Hattingen-Witten	4.309,08	3.902,16	4.404,26	12.541,67	10.341,18	5.038,37	4.069,03	4.605,88	5.646,49	7.484,74	9.982,81	42.628,35	114.954,02
14	Herford	12.106,28	10.276,01	14.039,99	30.200,95	29.312,35	15.240,83	8.812,47	11.688,07	13.050,96	20.410,18	22.369,82	121.864,92	309.372,83
15	Herne	5.694,51	4.232,82	6.404,67	11.013,96	8.625,56	5.287,18	4.206,57	4.459,89	5.161,84	7.877,33	9.281,11	46.519,93	118.765,37
16	Iserlohn	8.304,79	8.087,13	8.874,39	22.273,21	21.668,28	8.715,97	7.092,08	8.030,64	8.775,46	13.363,68	16.998,89	76.625,62	208.810,14
17	Lübbecke	5.976,09	5.315,21	6.873,25	14.564,96	14.758,01	9.125,88	4.399,88	6.577,17	5.821,51	11.657,97	13.425,39	52.156,04	150.651,36
18	Lüdenscheid-Plettenberg	11.625,10	10.609,50	11.097,29	27.533,39	21.764,17	10.567,17	8.963,66	10.441,90	10.188,72	15.510,83	18.982,16	75.261,37	232.545,26
19	Lünen	2.019,38	1.379,91	1.726,61	4.630,98	4.508,00	1.713,41	1.305,64	1.434,53	1.559,92	2.109,23	2.730,06	15.108,56	40.226,23
20	Minden	8.585,50	7.516,67	10.465,25	21.162,27	23.845,19	12.061,65	6.773,64	7.942,26	9.137,44	14.230,32	19.151,10	72.373,93	213.245,22
21	Münster	7.387,93	7.399,23	8.851,08	23.602,52	16.146,61	7.677,08	6.298,52	7.521,35	7.582,98	11.587,45	14.898,40	72.865,87	191.819,02
22	Paderborn	5.378,25	4.944,28	6.497,67	15.632,58	12.825,27	6.361,07	4.240,16	4.965,72	5.654,72	7.676,45	10.614,70	43.348,24	128.139,11
23	Recklinghausen	6.889,88	6.608,56	8.037,00	19.013,66	20.969,59	8.043,92	5.190,88	6.209,78	7.794,04	10.378,24	13.773,31	61.465,56	174.374,42
24	Schwelm	4.835,48	0,00	5.115,42	11.351,34	8.133,45	4.988,70	3.752,09	4.687,95	4.931,10	8.352,17	9.410,28	48.686,09	114.244,07
25	Siegen	20.418,35	20.504,72	23.815,92	50.667,85	35.942,00	24.368,72	18.464,66	20.055,68	21.458,28	27.996,16	37.349,80	132.874,44	433.916,58
26	Soest	4.925,23	5.215,49	5.870,94	17.841,52	12.667,32	5.892,65	4.630,77	5.006,68	5.692,60	9.465,46	10.712,40	46.382,94	134.304,00
27	Steinfurt-Coesfeld-Borken	5.736,63	5.678,55	7.487,00	21.965,60	14.986,38	7.743,02	5.113,53	6.306,63	6.312,66	9.317,18	11.585,86	64.799,73	167.032,77
28	Tecklenburg	4.393,85	4.115,10	4.786,63	12.984,87	12.448,21	5.438,72	3.486,30	4.586,30	4.890,88	7.654,35	10.200,85	52.354,52	127.340,58
29	Unna	5.242,61	5.415,52	6.720,44	15.483,00	13.637,00	6.624,09	4.549,92	4.987,38	5.990,72	9.170,43	11.315,76	60.269,59	149.406,46
30	Vlotho	6.935,01	5.926,20	9.122,24	19.462,16	19.561,84	10.626,69	5.828,00	7.840,70	8.453,37	12.300,63	17.215,26	59.135,71	182.407,81
31	Wittgenstein	5.189,90	4.115,01	5.531,37	13.303,91	10.498,76	5.312,42	4.013,59	4.355,97	5.108,82	7.478,96	11.390,48	28.959,49	105.258,68
	Spaltensummen	202.720,42	184.940,70	226.639,96	546.050,37	462.783,26	239.385,59	161.744,20	191.402,57	208.511,13	318.257,57	404.917,49	1.839.588,02	4.986.941,28

7. Kollekten

7.4 Brot für die Welt

Kirchenkreis	2008			2009		
		Gemeindeglieder per 31.12.08	Pro Kopf		Gemeindeglieder per 31.12.09	Pro Kopf
Arnsberg	35.766,99 €	46.075	0,78 €	36.439,78 €	45.607	0,80 €
Bielefeld	91.179,35 €	108.876	0,84 €	91.404,41 €	107.509	0,85 €
Bochum	73.798,30 €	102.856	0,72 €	75.062,22 €	101.440	0,74 €
Dortmund-Mitte-Nordost	48.777,38 €	83.557	0,58 €	49.495,03 €	81.968	0,60 €
Dortmund-Süd	44.817,82 €	60.106	0,75 €	44.227,66 €	59.090	0,75 €
Dortmund-West	18.570,37 €	51.975	0,36 €	20.261,63 €	50.815	0,40 €
Gelsenkirchen und Wattenscheid	47.250,47 €	102.950	0,46 €	51.208,20 €	101.063	0,51 €
Gladbeck-Bottrop-Dorsten	32.220,47 €	67.357	0,48 €	31.602,79 €	66.247	0,48 €
Gütersloh	79.993,30 €	113.257	0,71 €	81.140,37 €	111.998	0,72 €
Hagen	55.043,76 €	81.435	0,68 €	57.259,16 €	79.797	0,72 €
Halle	34.952,95 €	51.076	0,68 €	33.829,80 €	50.513	0,67 €
Hamm	53.126,22 €	91.224	0,58 €	51.792,65 €	89.794	0,58 €
Hattingen-Witten	39.792,69 €	73.301	0,54 €	35.849,72 €	72.185	0,50 €
Herford	111.882,47 €	129.081	0,87 €	111.595,17 €	127.624	0,87 €
Herne	42.392,62 €	77.080	0,55 €	42.182,38 €	75.561	0,56 €
Iserlohn	72.400,71 €	108.832	0,67 €	68.135,39 €	107.492	0,63 €
Lübbecke	48.409,52 €	70.038	0,69 €	47.073,91 €	69.410	0,68 €
Lüdenscheid-Plettenberg	66.129,84 €	98.007	0,67 €	67.112,35 €	96.297	0,70 €
Lünen	17.276,09 €	37.795	0,46 €	14.489,89 €	37.472	0,39 €
Minden	68.171,86 €	86.625	0,79 €	63.775,04 €	85.752	0,74 €
Münster	68.184,74 €	104.070	0,66 €	69.180,97 €	104.946	0,66 €
Paderborn	39.139,32 €	83.638	0,47 €	39.588,70 €	83.525	0,47 €
Recklinghausen	68.443,48 €	117.159	0,58 €	58.142,49 €	115.465	0,50 €
Schwelm	41.796,02 €	48.496	0,86 €	44.586,84 €	47.648	0,94 €
Siegen	117.298,08 €	133.552	0,88 €	114.914,90 €	132.072	0,87 €
Soest	47.362,12 €	68.860	0,69 €	45.057,13 €	68.608	0,66 €
Steinfurt-Coesfeld-Borken	62.802,81 €	88.788	0,71 €	61.617,02 €	88.378	0,70 €
Tecklenburg	47.232,91 €	80.597	0,59 €	47.534,63 €	80.118	0,59 €
Unna	52.548,80 €	84.746	0,62 €	54.393,64 €	83.781	0,65 €
Vlotho	53.012,68 €	63.352	0,84 €	52.233,79 €	62.487	0,84 €
Wittgenstein	24.078,70 €	36.906	0,65 €	24.774,05 €	36.246	0,68 €
Gesamt	1.703.852,84 €	2.551.667	0,67 €	1.685.961,71 €	2.520.908	0,67 €

8. Entwidmung von Gottesdienststätten

Zeitraum	Zahl der Entwidmungen Rechtsgeschäft Weitere Verwendung	Entwidmungen ¹⁾		
		Kirchen	Gottesdienststätten	insgesamt
		Anzahl	Anzahl	Anzahl
01.01.2001	Zahl der Entwidmungen	41	80	121
-	<u>davon:</u>			
30.09.2010	- Rechtsgeschäft²⁾			
	Kaufvertrag	17	24	41
	Erbbaurecht	5	10	15
	Vermietung	6	15	21
	Abriss	8	6	14
	Noch offen / unbekannt	5	25	30
	- weitere Verwendung³⁾			
	Kirchlicher Träger⁴⁾	4	20	24
	Wohnen	18	19	37
	Gewerbl. / priv. Nutzung	6	12	15
	Begegnungsstätten i.w. S.⁵⁾	5	5	10
	Noch offen / unbekannt	3	23	24

¹⁾ Gem. § 46 Abs. 3 der Verordnung für die Vermögens- und Finanzverwaltung der Kirchengemeinden, der Kirchenkreise und der kirchlichen Verbände in der EKvW (Verwaltungsordnung -VwO). Hierbei handelt es sich um genehmigte Entwidmungen. Gezählt werden daher nur solche Fälle, bei denen das Datum resp. das Jahr der Genehmigung bekannt ist.

²⁾ Vollzogene und geplante; teilweise ist die Art des Rechtsgeschäfts (noch) unbekannt, u.a. weil z.B. die Trägerschaft oder die weitere Verwendung (noch) nicht endgültig geregelt ist.
Einschließlich bis zum 30.09.2010 berichteter Vorgänge aus Vorjahren.

³⁾ Aufgeführt ist nur jene Verwendung soweit sie in dem Antrag auf Genehmigung angegeben wurde, somit also geplant ist. In der Statistik der Entwidmungen wird nicht registriert, ob die geplante Nutzung auch tatsächlich realisiert wurde. Andere Nutzungen sind möglich, wenn sich im Laufe des weiteren Verfahrens herausstellt, dass die ursprünglich geplante Nutzung nicht realisiert werden kann / werden konnte. In der Regel sind jedoch die (alternativen) Nutzungsmöglichkeiten beschränkt.
Eine Zuordnung zu einer der aufgeführten Verwendungsarten ist wegen paralleler Nutzungen/Nutzungsabsichten nicht immer eindeutig möglich. Die Zuordnung erfolgt nach der beabsichtigten resp. vermutlichen Hauptnutzung, soweit diese zum Zeitpunkt der Erfassung (i.d.R. zeitnah zum Genehmigungsdatum) aus den zugrunde liegenden Quellen (i.d.R. Genehmigungsvorlage) ermittelt werden konnte. Einschließlich bis zum 30.09.2009 berichteter Vorgänge aus Vorjahren.

⁴⁾ Kirchliche oder kirchennahe Träger wie z.B. Diakonische Werke; auch Nutzung durch andere Konfessionen.

⁵⁾ Zum Beispiel auch für Ausstellungen, Nutzung durch staatliche Einrichtungen.

9. Religionszugehörigkeit der Schülerinnen und Schüler im Bereich der Ev. Kirche von Westfalen

Schuljahr 2009/2010

Grundschule:

Bezirksre- gierung	insg. Schüler/innen	ev.	kath.	orthodox	jüdisch	islamisch	sonstige	ohne Angabe
Arnsberg	138.012	43.994	47.509	1.425	54	22.651	3.821	18.335
Detmold	85.380	35.911	21.927	1.288	9	6.994	5.740	13.443
Münster	105.472	22.531	55.156	705	26	13.210	2.543	11.245

Hauptschule:

Bezirksre- gierung	insg. Schüler/innen	ev.	kath.	orthodox	jüdisch	islamisch	sonstige	ohne Angabe
Arnsberg	45.134	13.543	15.560	625	5	10.329	1.245	3.703
Detmold	24.295	8.683	6.608	541	13	3.495	2.558	2.370
Münster	35.642	7.684	18.214	281	1	5.998	939	2.473

Realschule:

Bezirksre- gierung	insg. Schüler/innen	ev.	kath.	orthodox	jüdisch	islamisch	sonstige	ohne Angabe
Arnsberg	65.692	23.756	26.189	614	40	7.893	2.025	5.060
Detmold	45.004	20.396	13.554	644	8	2.943	3.382	4.018
Münster	56.772	12.543	34.527	344	6	4.240	1.940	3.026

Gymnasium:

Bezirksre- gierung	insg. Schüler/innen	ev.	kath.	orthodox	jüdisch	islamisch	sonstige	ohne Angabe
Arnsberg	115.788	45.921	49.677	860	52	5.920	2.811	10.417
Detmold	71.098	37.067	22.207	493	19	1.897	2.204	7.194
Münster	87.607	20.586	54.868	340	18	2.363	1.854	7.564

Gesamtschule:

Bezirksre- gierung	insg. Schüler/innen	ev.	kath.	orthodox	jüdisch	islamisch	sonstige	ohne Angabe
Arnsberg	46.810	18.399	12.496	347	16	8.951	1.405	5.134
Detmold	28.689	15.699	4.338	344	2	2.685	2.025	3.529
Münster	28.359	7.535	11.420	176	13	5.833	1.271	2.051

Berufskolleg:

Bezirksre- gierung	insg. Schüler/innen	ev.	kath.	orthodox	jüdisch	islamisch	sonstige	ohne Angabe
Arnsberg	128.276	46.608	49.317	957	11	12.088	3.522	15.629
Detmold	76.684	34.286	19.659	1083	10	4.463	5.565	11.607
Münster	99.481	24.934	54.733	750	10	7.037	2.664	9.334

Förderschule im Bildungsbereich G/H:

Bezirksre- gierung	insg. Schüler/innen	ev.	kath.	orthodox	jüdisch	islamisch	sonstige	ohne Angabe
Arnsberg	21.158	6.605	6.134	207	9	4.013	497	3.647
Detmold	12.487	4.906	2.870	163	1	1.609	832	2.090
Münster	16.459	3.495	6.582	92	0	3.285	492	2.497

10. Evangelische Kirche von Westfalen - Überblick -



Gebietsumfang*
 Regierungsbezirke Arnsberg, Detmold und Münster (ohne ca. 20.200 km²
Einwohner in den o.a. Regierungsbezirken
 Stand 31.12.2009 7,96 Mio

Gemeindegliederzahlen	
1939	2,26 Mio.
1955	3,26 Mio.
1970	3,55 Mio.
1980	3,36 Mio.
1990	2,97 Mio.
1995	2,87 Mio.
2000	2,76 Mio.
2005	2,63 Mio.
2006	2,61 Mio.
2007	2,58 Mio.
2008	2,55 Mio.
2009	2,52 Mio.

Anteil der ev. Bevölkerung an der Gesamtbevölkerung (Stand 31.12.2009)	29,56%
Anteil der EKvW-Mitglieder an den EKD-Mitgliedern (Stand 31.12.2009)	10,42%

Kirchengemeinden (Stand 01.10.2010)	536
Kirchenkreise	31

Pfarrstellen (Stand)	nach Stellenumfang	nach Anzahl
Gemeindepfarrstellen (gerundet)	1.009	1.067
Pfarrstellen Kirchenkreise und	400	417
Gesamt	1.409	1.484

* Das Gebiet der EKvW ist nicht vollständig deckungsgleich mit dem Gebiet der o.a. Regierungsbezirke (ohne Kreis Lippe).